

ΠΕΡΙΛΗΨΗ ΔΙΑΚΗΡΥΞΗΣ

ΕΛΛΗΝΙΚΗ ΔΗΜΟΚΡΑΤΙΑ

ΝΟΜΟΣ ΛΑΣΙΘΙΟΥ

ΔΗΜΟΣ ΣΗΤΕΙΑΣ

Ταχ.Δ/ση: Π.Βαρθολομαίου 9 Τ.Κ. 723 00

Τηλέφωνο: 28433 40518, 41243

Πληροφορίες : Ξηραδάκη Ειρήνη, Λαντζανάκη Ανθή

Fax : 28430 29243

E-mail : xiradaki@sitia.gr, latzanaki@sitia.gr

Αρ. Πρωτ: 10304/18-12-2020

Περίληψη διακήρυξης ηλεκτρονικού ανοιχτού διαγωνισμού
για την «ΠΡΟΜΗΘΕΙΑ ΕΞΟΠΛΙΣΜΟΥ ΠΟΛΥΚΕΝΤΡΟΥ ΣΗΤΕΙΑΣ»

Ο ΑΝΤΙΔΗΜΑΡΧΟΣ ΣΗΤΕΙΑΣ

Προκηρύσσει ηλεκτρονικό ανοιχτό διαγωνισμό με κριτήριο κατακύρωσης **την πλέον συμφέρουσα από οικονομική άποψη προσφορά, αποκλειστικά βάσει τιμής ανά ομάδα αντικειμένου**, για την ανάθεση της < Προμήθειας Εξοπλισμού Πολύκεντρου Σητείας >.

Ο συνολικός προϋπολογισμός της προμήθειας ανέρχεται στο ποσό των **174.240,01 €** με ΦΠΑ 24%, όπως αναλύεται παρακάτω ανά ομάδα αντικειμένου:

ΟΜΑΔΑ	ΑΝΤΙΚΕΙΜΕΝΟ	CPV	ΠΡΟΫΠΟΛΟΓΙΣΜΟΣ (€) με ΦΠΑ 24%
1 ^η	Προμήθεια-Τοποθέτηση Μεταλλικών Κατασκευών	45223100-7 Συναρμολόγηση μεταλλικών δομικών υλικών	45.529,70 €
2 ^η	Προμήθεια Σημύδας	03419100 Προϊόντα ξυλείας	9.889,00 €
3 ^η	Προμήθεια Αντικραδασμικού Υλικού-Ηχοαπορροφητικών υλικών-Κόλλας	44112600-4 Ηχομονωτικά μέσα	29.233,00 €
4 ^η	Εργασίες τοποθέτησης σημύδας Αντικραδασμικού Υλικού και Ηχοαπορροφητικών υλικών	45421000-4 Εργασίες ξυλουργικής	21.687,72 €
5 ^η	Προμήθεια Υλικών Ήχος-Φως	31731000-9 ηλεκτροτεχνικό υλικό	11.953,60 €

6 ^η	Εργασίες τοποθέτησης Η/Μ ειδών	45315500-3 Ηλεκτρολογικές εγκαταστάσεις μέσης τάσης	992,00 €
7 ^η	Προμήθεια εσωτερικών μονάδων ψύξης, θέρμανσης (FUN COIL) και μικροϋλικά	42510000-4 Μονάδες εναλλαγής θέρμανσης, κλιματισμού και ψυκτικού εξοπλισμού μηχανήματα διήθησης	10.065,75 €
8 ^η	Προμήθεια Ειδών Υγιεινής	44411000-4 Είδη εγκαταστάσεων υγιεινής	520,80 €
9 ^η	Εργασίες τοποθέτησης εσωτερικών μονάδων θέρμανσης ψύξης/Ειδών Υγιεινής	45330000-9 Υδραυλικές εργασίες	1.264,80 €
10 ^η	Προμήθεια Καθισμάτων Θεάτρου	39111200-5 Καθίσματα θεάτρου	37.200,00 €
11 ^η	Προμήθεια και Τοποθέτηση Επίπλωσης	39100000-3 Έπιπλα	2.542,00 €
12 ^η	Προμήθεια Ηλεκτρικών Συσκευών	31680000-6 Προμήθειες ηλεκτρικών ειδών και εξαρτήματα	2.803,64 €
13 ^η	Εργασίες Χρωματισμού Εσωτερικών Θυρών	45442100-8 Εργασίες βαφής	558,00 €
ΣΥΝΟΛΙΚΟΣ ΠΡΟΥΠΟΛΟΓΙΣΜΟΣ (ΣΥΜΠΕΡΙΛΑΜΒΑΝΟΜΕΝΟΥ ΦΠΑ 24%)			174.240,01 €

Οι συμμετέχοντες οικονομικοί φορείς στο διαγωνισμό έχουν τη δυνατότητα να υποβάλλουν προσφορά για μία ή περισσότερες ομάδες (1^η έως και 13^η) για τη συνολική ωστόσο προκηρυχθείσα ποσότητα κάθε ομάδας.

Απόρριψη ενός ή περισσότερων ειδών μιας «ομάδας» επιφέρει αυτόματα την απόρριψη της προσφοράς ολόκληρης της «ομάδας».

Φορέας χρηματοδότησης της παρούσας σύμβασης είναι το ο Δήμος Σητείας από πιστώσεις ΠΔΕ, σύμφωνα με την με αρ. πρωτ. : 5076/9-1-2018 απόφαση της Περιφέρειας Κρήτης και από πιστώσεις ΣΑΤΑ του προϋπολογισμού του Δήμου.

Η δαπάνη για την παρούσα προμήθεια θα βαρύνει τους προϋπολογισμούς οικ. έτους 2020 και 2021 του Δήμου για την οποία έχει εκδοθεί η σχετική απόφαση ανάληψης πολυετούς υποχρέωσης.

Ως κριτήρια επιλογής τίθενται α) η καταλληλότητα για την άσκηση της επαγγελματικής δραστηριότητας και β) η τεχνική και επαγγελματική ικανότητα

Ο διαγωνισμός θα διεξαχθεί ηλεκτρονικά στη Διαδικτυακή πύλη www.promitheus.gov.gr του Ε.Σ.Η.Δ.Η.Σ. Ημερομηνία και ώρα έναρξης υποβολής προσφορών: **Τετάρτη 23 Δεκεμβρίου 2020 και ώρα 07:00πμ.** Καταληκτική ημερομηνία και ώρα υποβολής προσφορών: **Παρασκευή 15 Ιανουαρίου 2021 και ώρα 17:00μμ.** Η ηλεκτρονική αποσφράγιση των προσφορών θα γίνει την **Πέμπτη 21 Ιανουαρίου 2021 και ώρα 10:00 π.μ.**

Δικαίωμα συμμετοχής στο διαγωνισμό παρέχεται σε φυσικά ή νομικά πρόσωπα της ημεδαπής ή της αλλοδαπής, συνεταιρισμούς, ενώσεις προμηθευτών ή κοινοπραξίες αυτών που υποβάλλουν κοινή προσφορά, οι οποίοι δεν αποκλείονται από τη συμμετοχή τους σε δημόσιες συμβάσεις σύμφωνα με τις διατάξεις των άρθρων 73,74 του Ν. 4412/16. Οι ανωτέρω απαιτείται να διαθέτουν ψηφιακή υπογραφή, χορηγούμενη από πιστοποιημένη αρχή παροχής ψηφιακής υπογραφής και να εγγραφούν στο ηλεκτρονικό σύστημα (Ε.Σ.Η.Δ.Η.Σ.-Διαδικτυακή πύλη www.promitheus.gov.gr) ακολουθώντας τη σχετική διαδικασία εγγραφής.

Κάθε προσφορά αυτών που συμμετέχουν στο διαγωνισμό πρέπει να συνοδεύεται από εγγυητική επιστολή συμμετοχής υπέρ του Δήμου Σητείας, ύψους 2% της προϋπολογισθείσης δαπάνης προ ΦΠΑ των προσφερόμενων ειδών ανά ομάδα.

Η διάρκεια ισχύος της σύμβασης ορίζεται **σε 6 μήνες** από την υπογραφή της με δικαίωμα παράτασης της σύμβασης, σύμφωνα με τα οριζόμενα στο άρθρο 206 του Ν. 4412/16.

Ο προμηθευτής ή οι προμηθευτές στους οποίους θα γίνει η κατακύρωση, θα κληθούν να καταθέσουν προ της υπογραφής της σύμβασης, εγγύηση καλής εκτέλεσης, υπέρ του Δήμου, για ποσό που αντιστοιχεί σε ποσοστό 5% επί της συμβατικής αξίας προ Φ.Π.Α.

Το σύνολο των τευχών του διαγωνισμού θα βρίσκονται αναρτημένα στο

www.sitia.gr , όπου παρέχεται ελεύθερη , άμεση και πλήρης πρόσβαση, καθώς και στη Διαδικτυακή πύλη www.promitheus.gov.gr, του Ε.Σ.Η.ΔΗ.Σ.

Ο ΑΝΤΙΔΗΜΑΡΧΟΣ ΣΗΤΕΙΑΣ

ΝΙΚΟΛΑΟΣ ΜΑΚΡΥΝΑΚΗΣ

ΑΝΑΡΤΗΤΕΑ ΣΤΟ ΜΗΤΡΩΟ (ΚΗΜΔΗΣ)



ΕΛΛΗΝΙΚΗ ΔΗΜΟΚΡΑΤΙΑ
ΝΟΜΟΣ ΛΑΣΙΘΙΟΥ
ΔΗΜΟΣ ΣΗΤΕΙΑΣ

Ημερομηνία : 18/12/2020

Αρ. Πρωτ. : 10304

Ταχ. Δν/ση : ΒΑΡΘΟΛΟΜΑΙΟΥ 9 Τ.Κ. 72300 ΣΗΤΕΙΑ

Τηλέφωνο : 28433 40518, 41243

Πληροφορίες : Ξηραδάκη Ειρήνη, Λαντζανάκη Ανθή

Fax : 28430 29243

e-Mail : Xiradaki@sitia.gr , latzanaki@sitia.gr**ΔΙΑΚΗΡΥΞΗ ΔΗΜΟΣΙΟΥ ΗΛΕΚΤΡΟΝΙΚΟΥ ΑΝΟΙΧΤΟΥ ΔΙΑΓΩΝΙΣΜΟΥ****ΓΙΑ ΤΗΝ ΑΝΑΔΕΙΞΗ ΑΝΑΔΟΧΟΥ ΓΙΑ ΤΗΝ :****ΠΡΟΜΗΘΕΙΑ ΕΞΟΠΛΙΣΜΟΥ ΠΟΛΥΚΕΝΤΡΟΥ ΣΗΤΕΙΑΣ****Ηλεκτρονικός Ανοιχτός Διαγωνισμός**

Κριτήριο κατακύρωσης : Η πλέον συμφέρουσα από οικονομική άποψη προσφορά μόνο βάσει τιμής

Προϋπολογισθείσα δαπάνη: **174.240,01 €** συμπεριλαμβανομένου ΦΠΑ 24%**Ο ΑΝΤΙΔΗΜΑΡΧΟΣ ΣΗΤΕΙΑΣ**

Προκηρύσσει Ηλεκτρονικό Ανοιχτό Διαγωνισμό ,για την ανάδειξη αναδόχου για την «Προμήθεια Εξοπλισμού Πολύκεντρου Σητείας »

με κριτήριο κατακύρωσης την πλέον συμφέρουσα από οικονομική άποψη προσφορά, αποκλειστικά βάσει τιμής (χαμηλότερη τιμή) συνολικού ενδεικτικού προϋπολογισμού : εκατό εβδομήντα τεσσάρων χιλιάδων, διακοσίων σαράντα ευρώ και ένα λεπτό **(174.240,01€)** με ΦΠΑ 24% , με τους παρακάτω όρους και στοιχεία:

Περιεχόμενα

1.1A	ΣΤΟΙΧΕΙΑ ΑΝΑΘΕΤΟΥΣΑΣ ΑΡΧΗΣ.....	7
1.2	ΣΤΟΙΧΕΙΑ ΔΙΑΔΙΚΑΣΙΑΣ-ΧΡΗΜΑΤΟΔΟΤΗΣΗ.....	7
1.3	ΣΥΝΟΠΤΙΚΗ ΠΕΡΙΓΡΑΦΗ ΦΥΣΙΚΟΥ ΚΑΙ ΟΙΚΟΝΟΜΙΚΟΥ ΑΝΤΙΚΕΙΜΕΝΟΥ ΤΗΣ ΣΥΜΒΑΣΗΣ	8
1.4	ΘΕΣΜΙΚΟ ΠΛΑΙΣΙΟ	9
1.5	ΠΡΟΘΕΣΜΙΑ ΠΑΡΑΛΑΒΗΣ ΠΡΟΣΦΟΡΩΝ ΚΑΙ ΔΙΕΝΕΡΓΕΙΑ ΔΙΑΓΩΝΙΣΜΟΥ	11
1.6	ΔΗΜΟΣΙΟΤΗΤΑ.....	12
1.7	ΑΡΧΕΣ ΕΦΑΡΜΟΖΟΜΕΝΕΣ ΣΤΗ ΔΙΑΔΙΚΑΣΙΑ ΣΥΝΑΨΗΣ	12
2.	ΓΕΝΙΚΟΙ ΚΑΙ ΕΙΔΙΚΟΙ ΟΡΟΙ ΣΥΜΜΕΤΟΧΗΣ.....	13
2.1	ΓΕΝΙΚΕΣ ΠΛΗΡΟΦΟΡΙΕΣ.....	13
2.1.1	Έγγραφα της σύμβασης	13
2.1.2	Επικοινωνία - Πρόσβαση στα έγγραφα της Σύμβασης	13
2.1.3	Παροχή Διευκρινίσεων.....	13
2.1.4	Γλώσσα.....	14
2.1.5	Εγγυήσεις	14
2.2	ΔΙΚΑΙΩΜΑ ΣΥΜΜΕΤΟΧΗΣ - ΚΡΙΤΗΡΙΑ ΠΟΙΟΤΙΚΗΣ ΕΠΙΛΟΓΗΣ	15
2.2.1	Δικαίωμα συμμετοχής.....	15
2.2.2	Εγγύηση συμμετοχής	16
2.2.3	Λόγοι αποκλεισμού.....	18
2.2.4	Καταλληλότητα άσκησης επαγγελματικής δραστηριότητας	20
2.2.5	Τεχνική και επαγγελματική ικανότητα.....	21
2.2.6	Πρότυπα διασφάλισης ποιότητας και πρότυπα περιβαλλοντικής διαχείρισης.....	21
2.2.7	Στήριξη στην ικανότητα τρίτων	21
2.2.8.1	Προκαταρκτική απόδειξη κατά την υποβολή προσφορών	22
2.2.8.2	Αποδεικτικά μέσα	23
2.3	ΚΡΙΤΗΡΙΑ ΑΝΑΘΕΣΗΣ	30
2.3.1	Κριτήριο ανάθεσης.....	30
2.4	ΚΑΤΑΡΤΙΣΗ - ΠΕΡΙΕΧΟΜΕΝΟ ΠΡΟΣΦΟΡΩΝ.....	30
2.4.1	Γενικοί όροι υποβολής προσφορών.....	30
2.4.2	Χρόνος και Τρόπος υποβολής προσφορών.....	31
2.4.3	Περιεχόμενα Φακέλου «Δικαιολογητικά Συμμετοχής- Τεχνική Προσφορά»	33
2.4.4	Περιεχόμενα Φακέλου «Οικονομική Προσφορά» / Τρόπος σύνταξης και υποβολής οικονομικών προσφορών	37
2.4.5	Χρόνος ισχύος των προσφορών.....	38
2.4.6	Λόγοι απόρριψης προσφορών.....	39
3.	ΔΙΕΝΕΡΓΕΙΑ ΔΙΑΔΙΚΑΣΙΑΣ - ΑΞΙΟΛΟΓΗΣΗ ΠΡΟΣΦΟΡΩΝ	40
3.1	ΑΠΟΣΦΡΑΓΙΣΗ ΚΑΙ ΑΞΙΟΛΟΓΗΣΗ ΠΡΟΣΦΟΡΩΝ.....	40
3.1.1	Ηλεκτρονική αποσφράγιση προσφορών	40
3.1.2	Αξιολόγηση προσφορών	40
3.2	ΠΡΟΣΚΛΗΣΗ ΥΠΟΒΟΛΗΣ ΔΙΚΑΙΟΛΟΓΗΤΙΚΩΝ ΚΑΤΑΚΥΡΩΣΗΣ - ΔΙΚΑΙΟΛΟΓΗΤΙΚΑ ΚΑΤΑΚΥΡΩΣΗΣ	42
3.3	ΚΑΤΑΚΥΡΩΣΗ - ΣΥΝΑΨΗ ΣΥΜΒΑΣΗΣ	44
3.4	ΠΡΟΔΙΚΑΣΤΙΚΕΣ ΠΡΟΣΦΥΓΕΣ - ΠΡΟΣΩΡΙΝΗ ΔΙΚΑΣΤΙΚΗ ΠΡΟΣΤΑΣΙΑ	45
3.5	ΜΑΤΑΙΩΣΗ ΔΙΑΔΙΚΑΣΙΑΣ.....	47
4.	ΟΡΟΙ ΕΚΤΕΛΕΣΗΣ ΤΗΣ ΣΥΜΒΑΣΗΣ.....	47
4.1	ΕΓΓΥΗΣΕΙΣ (ΚΑΛΗΣ ΕΚΤΕΛΕΣΗΣ).....	47
4.2	ΣΥΜΒΑΤΙΚΟ ΠΛΑΙΣΙΟ - ΕΦΑΡΜΟΣΤΕΑ ΝΟΜΟΘΕΣΙΑ.....	47
4.3	ΌΡΟΙ ΕΚΤΕΛΕΣΗΣ ΤΗΣ ΣΥΜΒΑΣΗΣ.....	47
4.4	ΥΠΕΡΓΟΛΑΒΙΑ	48
4.5	ΤΡΟΠΟΠΟΙΗΣΗ ΣΥΜΒΑΣΗΣ ΚΑΤΑ ΤΗ ΔΙΑΡΚΕΙΑ ΤΗΣ	48
4.6	ΔΙΚΑΙΩΜΑ ΜΟΝΟΜΕΡΟΥΣ ΛΥΣΗΣ ΤΗΣ ΣΥΜΒΑΣΗΣ.....	48
5.	ΕΙΔΙΚΟΙ ΟΡΟΙ ΕΚΤΕΛΕΣΗΣ ΤΗΣ ΣΥΜΒΑΣΗΣ	49
5.1	ΤΡΟΠΟΣ ΠΛΗΡΩΜΗΣ -ΚΡΑΤΗΣΕΙΣ	49
5.2	ΚΗΡΥΞΗ ΟΙΚΟΝΟΜΙΚΟΥ ΦΟΡΕΑ ΕΚΠΤΩΤΟΥ - ΚΥΡΩΣΕΙΣ.....	49
5.3	ΔΙΟΙΚΗΤΙΚΕΣ ΠΡΟΣΦΥΓΕΣ ΚΑΤΑ ΤΗ ΔΙΑΔΙΚΑΣΙΑ ΕΚΤΕΛΕΣΗΣ ΤΩΝ ΣΥΜΒΑΣΕΩΝ	50
5.4	ΔΙΚΑΣΤΙΚΗ ΕΠΙΛΥΣΗ ΔΙΑΦΟΡΩΝ.....	50
6.	ΕΙΔΙΚΟΙ ΟΡΟΙ ΕΚΤΕΛΕΣΗΣ	51

6.1	ΧΡΟΝΟΣ ΠΑΡΑΔΟΣΗΣ ΥΛΙΚΩΝ	51
6.2	ΠΑΡΑΛΑΒΗ ΥΛΙΚΩΝ - ΧΡΟΝΟΣ ΚΑΙ ΤΡΟΠΟΣ ΠΑΡΑΛΑΒΗΣ ΕΙΔΩΝ.....	51
6.3	ΑΠΟΡΡΙΨΗ ΣΥΜΒΑΤΙΚΩΝ ΥΛΙΚΩΝ – ΑΝΤΙΚΑΤΑΣΤΑΣΗ	52
6.4	ΑΝΑΠΡΟΣΑΡΜΟΓΗ ΤΙΜΗΣ.....	52
6.5	ΚΑΤΑΓΓΕΛΙΑ ΤΗΣ ΣΥΜΒΑΣΗΣ	52
6.6	ΑΝΩΤΕΡΑ ΒΙΑ	53
6.7	ΔΙΑΦΟΡΕΣ ΔΙΑΚΗΡΥΞΗΣ-ΝΟΜΩΝ.....	53
	ΠΑΡΑΡΤΗΜΑ Ι – ΕΝΔΕΙΚΤΙΚΟΣ ΠΡΟΫΠΟΛΟΓΙΣΜΟΣ	54
	ΠΑΡΑΡΤΗΜΑ ΙΙ – ΤΕΧΝΙΚΕΣ ΠΡΟΔΙΑΓΡΑΦΕΣ	64
	ΠΑΡΑΡΤΗΜΑ ΙΙΙ – ΕΝΤΥΠΟ ΟΙΚΟΝΟΜΙΚΗΣ ΠΡΟΣΦΟΡΑΣ.....	76
	ΠΑΡΑΡΤΗΜΑ V– ΥΠΟΔΕΙΓΜΑΤΑ ΕΓΓΥΗΤΙΚΩΝ ΕΠΙΣΤΟΛΩΝ (ΣΥΜΜΕΤΟΧΗΣ & ΚΑΛΗΣ ΕΚΤΕΛΕΣΗΣ).....	103

1. ΑΝΑΘΕΤΟΥΣΑ ΑΡΧΗ ΚΑΙ ΑΝΤΙΚΕΙΜΕΝΟ ΣΥΜΒΑΣΗΣ

1.1Α Στοιχεία Αναθέτουσας Αρχής

Επωνυμία	ΔΗΜΟΣ ΣΗΤΕΙΑΣ
Ταχυδρομική διεύθυνση	Π. ΒΑΡΘΟΛΟΜΑΙΟΥ 9
Πόλη	ΣΗΤΕΙΑ
Ταχυδρομικός Κωδικός	72300
Χώρα	ΕΛΛΑΔΑ
Κωδικός NUTS	EL432 (Νομός: Λασιθίου)
Τηλέφωνο	28433 40518, 41243
Φαξ	2843029243
Ηλεκτρονικό Ταχυδρομείο	Xiradaki@sitia.gr , latzanaki@sitia.gr
Αρμόδιος για πληροφορίες	Ξηραδάκη Ειρήνη, Λατζανάκη Ανθή
Γενική Διεύθυνση στο διαδίκτυο (URL)	www.sitia.gr

Είδος Αναθέτουσας Αρχής

Η Αναθέτουσα Αρχή είναι Οργανισμός Τοπικής Αυτοδιοίκησης (ΔΗΜΟΣ), αποτελεί μη κεντρική αναθέτουσα αρχή και ανήκει στην Γενική Κυβέρνηση και συγκεκριμένα στον Υποτομέα Οργανισμών Τοπικής Αυτοδιοίκησης (ΟΤΑ Α΄ βαθμού).

Κύρια δραστηριότητα Α.Α.

Η κύρια δραστηριότητα της Αναθέτουσας Αρχής είναι η παροχή Γενικών δημόσιων υπηρεσιών.

Στοιχεία Επικοινωνίας

- α) Τα έγγραφα της σύμβασης είναι διαθέσιμα για ελεύθερη, πλήρη, άμεση & δωρεάν ηλεκτρονική πρόσβαση στην διεύθυνση (URL) : μέσω της διαδικτυακής πύλης www.promitheus.gov.gr του Ε.Σ.Η.ΔΗ.Σ. και του Κ.Η.Μ.ΔΗ.Σ.
- β) Οι προσφορές πρέπει να υποβάλλονται ηλεκτρονικά στην διεύθυνση : www.promitheus.gov.gr
- γ) Περαιτέρω πληροφορίες είναι διαθέσιμες από : την προαναφερθείσα διεύθυνση στο πίνακα με τα στοιχεία της αρχής.

1.2 Στοιχεία Διαδικασίας-Χρηματοδότηση

Είδος διαδικασίας

Ο διαγωνισμός θα διεξαχθεί με την ανοικτή διαδικασία του άρθρου 121 του ν. 4412/16, και θα πραγματοποιηθεί με χρήση της πλατφόρμας του Εθνικού Συστήματος Ηλεκτρονικών Δημοσίων Συμβάσεων (Ε.Σ.Η.ΔΗ.Σ) μέσω της διαδικτυακής πύλης www.promitheus.gov.gr του συστήματος ύστερα από κανονική προθεσμία των προβλεπόμενων ημερών (ελάχιστη προθεσμία 15 ημέρες από την ημέρα δημοσίευσης της παρούσας διακήρυξης στο ΚΗΜΔΗΣ) (άρθρο 121 παρ. 1α του Ν.4412/2016 όπως τροποποιήθηκε με την παρ. 19 του άρθ. 43 του Ν.4605/19).

Χρηματοδότηση της σύμβασης

Φορέας χρηματοδότησης της παρούσας σύμβασης είναι το ο Δήμος Σητείας από πιστώσεις ΠΔΕ, σύμφωνα με την με αρ. πρωτ. : 5076/9-1-2018 απόφαση της Περιφέρειας Κρήτης κατά το ποσό των

99.446,00 €. με Κ.Α. 2014ΕΠ00200007 της ΣΑΕΠ 002, και από πιστώσεις ΣΑΤΑ του προϋπολογισμού του Δήμου. Η δαπάνη για την εν λόγω σύμβαση βαρύνει τον παρακάτω Κ.Α. του προϋπολογισμού οικ. έτους 2020-2021 για τον οποίο έχει εκδοθεί η αντίστοιχη πολυετής απόφαση ανάληψης υποχρέωσης ,όπως αναλυτικά περιγράφετε στον παρακάτω πίνακα:

A/A	Κ.Α.	ΤΙΤΛΟΣ	ΠΟΣΟ ΑΑΥ 2020	ΠΟΣΟ ΑΑΥ 2021	ΣΥΝΟΛΟ ΑΑΥ	ΑΑΥ-ΑΔΑ
1	69-7135.002	Προμήθεια εξοπλισμού Πολύκεντρου Σητείας	240,01	174.000,00	174.240,01	963/10-12-20 ΡΜΨΖΩ1Γ- ΗΟΜ

1.3 Συνοπτική Περιγραφή φυσικού και οικονομικού αντικείμενου της σύμβασης

Αντικείμενο της σύμβασης είναι : Η προμήθεια υλικών και εργασιών για την βελτίωση των υφιστάμενων χώρων του κτιρίου που λειτουργεί ως Πνευματικό κέντρο στο Δήμο Σητείας. Ειδικότερος σκοπός είναι η αναβάθμιση των χώρων του κτιρίου ώστε να φιλοξενεί ποικίλες εκδηλώσεις πολιτιστικού και όχι μόνο ενδιαφέροντος και θα πληροί όλες τις προδιαγραφές άνεσης και ασφάλειας που απαιτούνται.

Οι αριθμοί αναφοράς της ονοματολογίας (C.P.V.) έχουν ως εξής : **45223100-7** Συναρμολόγηση μεταλλικών δομικών υλικών, **03419100** Προϊόντα ξυλείας, **44112600-4** Ηχομονωτικά μέσα, **45421000-4** Εργασίες ξυλουργικής, **31731000-9** ηλεκτροτεχνικό υλικό, **45315500-3** Ηλεκτρολογικές εγκαταστάσεις μέσης τάσης,, **42510000-4** Μονάδες εναλλαγής θέρμανσης, κλιματισμού και ψυκτικού εξοπλισμού μηχανήματα διήθησης,, **44411000-4** Είδη εγκαταστάσεων υγιεινής,, **45330000-9** Υδραυλικές εργασίες,, **39111200-5** Καθίσματα θεάτρου,, **39100000-3** Έπιπλα, **31680000-6** Προμήθειες ηλεκτρικών ειδών και εξαρτήματα, **45442100-8** Εργασίες βαφής

Η παρούσα σύμβαση υποδιαιρείται στις κάτωθι ομάδες:

ΟΜΑΔΑ	ΑΝΤΙΚΕΙΜΕΝΟ	CPV	ΠΡΟΥΠΟΛΟΓΙΣΜΟΣ (€) με ΦΠΑ 24%
1 ^η	Προμήθεια-Τοποθέτηση Μεταλλικών Κατασκευών	45223100-7 Συναρμολόγηση μεταλλικών δομικών υλικών	45.529,70 €
2 ^η	Προμήθεια Σημύδας	03419100 Προϊόντα ξυλείας	9.889,00 €
3 ^η	Προμήθεια Αντικραδασμικού Υλικού-Ηχοαπορροφητικών υλικών-Κόλλας	44112600-4 Ηχομονωτικά μέσα	29.233,00 €
4 ^η	Εργασίες τοποθέτησης σημύδας Αντικραδασμικού Υλικού και Ηχοαπορροφητικών υλικών	45421000-4 Εργασίες ξυλουργικής	21.687,72 €
5 ^η	Προμήθεια Υλικών Ήχος-Φως	31731000-9 ηλεκτροτεχνικό υλικό	11.953,60 €
6 ^η	Εργασίες τοποθέτησης Η/Μ ειδών	45315500-3 Ηλεκτρολογικές εγκαταστάσεις μέσης τάσης	992,00 €

7 ^η	Προμήθεια εσωτερικών μονάδων ψύξης, θέρμανσης (FUN COIL) και μικροϋλικά	42510000-4 Μονάδες εναλλαγής θέρμανσης, κλιματισμού και ψυκτικού εξοπλισμού μηχανήματα διήθησης	10.065,75 €
8 ^η	Προμήθεια Ειδών Υγιεινής	44411000-4 Είδη εγκαταστάσεων υγιεινής	520,80 €
9 ^η	Εργασίες τοποθέτησης εσωτερικών μονάδων θέρμανσης ψύξης/Ειδών Υγιεινής	45330000-9 Υδραυλικές εργασίες	1.264,80 €
10 ^η	Προμήθεια Καθισμάτων Θεάτρου	39111200-5 Καθίσματα θεάτρου	37.200,00 €
11 ^η	Προμήθεια και Τοποθέτηση Επίπλωσης	39100000-3 Έπιπλα	2.542,00 €
12 ^η	Προμήθεια Ηλεκτρικών Συσκευών	31680000-6 Προμήθειες ηλεκτρικών ειδών και εξαρτήματα	2.803,64 €
13 ^η	Εργασίες Χρωματισμού Εσωτερικών Θυρών	45442100-8 Εργασίες βαφής	558,00 €
ΣΥΝΟΛΙΚΟΣ ΠΡΟΥΠΟΛΟΓΙΣΜΟΣ (ΣΥΜΠΕΡΙΛΑΜΒΑΝΟΜΕΝΟΥ ΦΠΑ 24%)			174.240,01 €

Η σύμβαση θα ανατεθεί με κριτήριο κατακύρωσης την πλέον συμφέρουσα από οικονομική άποψη προσφορά αποκλειστικά βάσει τιμής (χαμηλότερη τιμή) ανά ομάδα αντικειμένου.

Οι ενδιαφερόμενοι οικονομικοί φορείς έχουν τη δυνατότητα να υποβάλλουν προσφορά για μία ή περισσότερες ομάδες (1^η έως και 13^η) για τη συνολική ωστόσο προκηρυχθείσα ποσότητα κάθε ομάδας.

Απόρριψη ενός ή περισσοτέρων ειδών μιας «ομάδας» επιφέρει αυτόματα την απόρριψη της προσφοράς ολόκληρης της «ομάδας».

Η εκτιμώμενη αξία της σύμβασης ανέρχεται στο ποσό των **174.240,01 € συμπεριλαμβανομένου ΦΠΑ 24%**.

Η διάρκεια ισχύος της σύμβασης ορίζεται σε **6 μήνες** από την υπογραφή της.

Αναλυτική περιγραφή του φυσικού και οικονομικού αντικειμένου της σύμβασης δίδεται στην υπ' αριθμ. 102/04-12-2020 μελέτη που συνέταξε η Δ/ση Τεχνικών Υπηρεσιών του Δήμου Σητείας.

1.4 Θεσμικό πλαίσιο

Η ανάθεση και εκτέλεση της σύμβασης διέπεται από την κείμενη νομοθεσία και τις κατ' εξουσιοδότηση αυτής εκδοθείσες κανονιστικές πράξεις, όπως ισχύουν και ιδίως:

Η εκτέλεση της προμήθειας διέπεται από τις διατάξεις:

- Του ν. 4412/2016 (Α' 147) "Δημόσιες Συμβάσεις Έργων, Προμηθειών και Υπηρεσιών (προσαρμογή στις Οδηγίες 2014/24/ ΕΕ και 2014/25/ΕΕ)"
- Του Ν.4605/2019 (Α'52/1-4-2019) "Εναρμόνιση της ελληνικής νομοθεσίας με την Οδηγία (ΕΕ) 2016/943 του Ευρωπαϊκού Κοινοβουλίου και του Συμβουλίου της 8ης Ιουνίου 2016 σχετικά με την προστασία της τεχνογνωσίας και των επιχειρηματικών πληροφοριών που δεν έχουν

αποκαλυφθεί (εμπορικό απόρρητο) από την παράνομη απόκτηση, χρήση και αποκάλυψη τους (ΕΕΛ 157 της 15.6.2016)-

- Του ν. 4608/2019 (Α'66) "Ελληνική Αναπτυξιακή Τράπεζα και προσέλκυση Στρατηγικών Επενδύσεων και άλλες διατάξεις"
- Του ν. 4609/2019 (Α' 67) "Ρυθμίσεις Μέριμνας Προσωπικού Ενόπλων Δυνάμεων, Στρατολογίας, Στρατιωτικής Δικαιοσύνης και άλλες διατάξεις"
- Του ν. 3852/2010 (ΦΕΚ 87/Α/2010) « Νέα Αρχιτεκτονική της Αυτοδιοίκησης & της Αποκεντρωμένης Διοίκησης-Πρόγραμμα Καλλικράτης»
- Του ν. 3463/2006 (ΦΕΚ 114/Α/8-6-06) « Κύρωση του Κώδικα Δήμων και κοινοτήτων
- Του ν. 4270/2014 (Α' 143) «Αρχές δημοσιονομικής διαχείρισης και εποπτείας (ενσωμάτωση της Οδηγίας 2011/85/ΕΕ) – δημόσιο λογιστικό και άλλες διατάξεις»,
- Του ν. 4250/2014 (Α' 74) «Διοικητικές Απλουστεύσεις - Καταργήσεις, Συγχωνεύσεις Νομικών Προσώπων και Υπηρεσιών του Δημοσίου Τομέα-Τροποποίηση Διατάξεων του π.δ. 318/1992 (Α' 161) και λοιπές ρυθμίσεις» και ειδικότερα τις διατάξεις του άρθρου 1,
- Της παρ. Ζ του ν. 4152/2013 (Α' 107) «Προσαρμογή της ελληνικής νομοθεσίας στην Οδηγία 2011/7 της 16.2.2011 για την καταπολέμηση των καθυστερήσεων πληρωμών στις εμπορικές συναλλαγές»,
- Του Π.Δ. 39/17 (ΦΕΚ 64/04.05.17/Α') Κανονισμός εξέτασης προδικαστικών προσφυγών ενώπιον της Αρχής Εξέτασης προδικαστικών Προσφυγών
- Του ν. 4129/2013 (Α' 52) «Κύρωση του Κώδικα Νόμων για το Ελεγκτικό Συνέδριο»
- Του άρθρου 26 του ν.4024/2011 (Α 226) «Συγκρότηση συλλογικών οργάνων της διοίκησης και ορισμός των μελών τους με κλήρωση»,
- Του ν. 4013/2011 (Α' 204) «Σύσταση ενιαίας Ανεξάρτητης Αρχής Δημοσίων Συμβάσεων και Κεντρικού Ηλεκτρονικού Μητρώου Δημοσίων Συμβάσεων...»,
- Του ν. 3861/2010 (Α' 112) «Ενίσχυση της διαφάνειας με την υποχρεωτική ανάρτηση νόμων και πράξεων των κυβερνητικών, διοικητικών και αυτοδιοικητικών οργάνων στο διαδίκτυο "Πρόγραμμα Διαύγεια" και άλλες διατάξεις",
- Του ν. 3548/2007 (Α' 68) «Καταχώριση δημοσιεύσεων των φορέων του Δημοσίου στο νομαρχιακό και τοπικό Τύπο και άλλες διατάξεις»,
- Του ν. 2859/2000 (Α' 248) «Κύρωση Κώδικα Φόρου Προστιθέμενης Αξίας»,
- Του ν.2690/1999 (Α' 45) "Κύρωση του Κώδικα Διοικητικής Διαδικασίας και άλλες διατάξεις" και ιδίως των άρθρων 7 και 13 έως 15,
- Της Απόφασης Υπ. οικονομίας & Ανάπτυξης 57654/22.5.17 (ΦΕΚ 1781 Β'/23-05-2017) «Ρύθμιση των ειδικότερων θεμάτων λειτουργίας και διαχείρισης του Κεντρικού Ηλεκτρονικού Μητρώου Δημοσίων Συμβάσεων του Υπουργείου Οικονομίας και Ανάπτυξης,
- Τη διάταξη της παραγράφου 16 άρθρου 47 Ν.4472/17 με βάση την οποία η δημοσίευση της προκήρυξης στο ΚΗΜΔΗΣ αντικαθιστά την υποχρέωση δημοσίευσης στο Τεύχος Διακηρύξεων Δημοσίων Συμβάσεων της Εφημερίδας της Κυβέρνησης η οποία παύει να ισχύει λόγω έκδοσης της Υ.Α 57654/22.5.2017 (ΦΕΚ 1781/23.5.2017 τ.Β)
- Του Ν. 4155/2013 «Εθνικό Σύστημα Ηλεκτρονικών Δημοσίων Συμβάσεων και άλλες διατάξεις»
- Της με αριθμ. 56902/215/2.6.2017(Β' 1924) Απόφαση του Υπουργού Οικονομίας και Ανάπτυξης "Τεχνικές λεπτομέρειες και διαδικασίες λειτουργίας ΕΣΗΔΗΣ"
- Το Τυποποιημένο Έντυπο Υπεύθυνης Δήλωσης (ΤΕΥΔ) που εγκρίθηκε με την αρ. 158/16 Απόφαση της ΕΑΑΔΗΣΥ (ΦΕΚ Β/3698/16.11.16).
- Του Ν. 4488/17 (ΦΕΚ 137/13.09.17 Α') και ειδικότερα του άρθρου 39 <Αποκλεισμός από δημόσιες συμβάσεις και χρηματοδοτήσεις λόγω παραβάσεων της εργατικής νομοθεσίας >
- Το άρθρο 107 του Ν. 4497/17 (ΦΕΚ 171/13.11.2017 Α') « Άσκηση υπαίθριων εμπορικών δραστηριοτήτων, εκσυγχρονισμός της επιμελητηριακής νομοθεσίας και άλλες διατάξεις.»
- Το Π.Δ. 80/2016 (ΦΕΚ 194/Α') «Ανάληψη υποχρεώσεων από τους Διατάκτες».
- Τις διατάξεις των άρθρων 203 και 206 του Ν. 4555/19-7-18 (ΦΕΚ 133/19.07.18 Α') πρόγραμμα ΚΛΕΙΣΘΕΝΗΣ Ι.

- Την με αρ. πρωτ. : 5076/9-1-2018 απόφαση της Περιφέρειας Κρήτης
- Την υπ' αριθμ. 841/2-9-2019 Απόφαση Δημάρχου Σητείας περί ορισμού Αντιδημάρχου και μεταβίβαση αρμοδιοτήτων .
- Την αριθμ. 102/04-12-2020 Μελέτη της Δ/νσης Τεχνικών Υπηρεσιών του Δήμου Σητείας.
- Το πρωτογενές αίτημα του Δήμου Σητείας με αρ.πρωτ. : 10113/10-12-2020 με ΑΔΑΜ: 20REQ007813374
- Την απόφαση έγκρισης ανάληψης πολυετούς υποχρέωσης του Δήμου Σητείας με αρ.1107/2020 με ΑΔΑ: 9Θ2ΗΩ1Γ-ΥΜΚ ,
- Την πολυετή ΑΑΥ του Δήμου Σητείας με αρ. 963/10-12-2020 ,με ΑΔΑ: ΡΜΨΖΩ1Γ-Η0Μ και με ΑΔΑΜ: 20REQ007822284
- Την 240/17-12-2020 απόφαση της Οικ. Επιτροπής του Δήμου Σητείας για α)Την έγκριση εκτέλεσης της προμήθειας με Διεθνή ηλεκτρονικό διαγωνισμό β)την έγκριση των τεχνικών προδιαγραφών , και γ) τον καθορισμό των όρων διενέργειας του διεθνή ηλεκτρονικού διαγωνισμού για την ανωτέρω προμήθεια , με ΑΔΑ : 6ΥΟΦΩ1Γ-ΦΩΠ

των σε εκτέλεση των ανωτέρω νόμων εκδοθεισών κανονιστικών πράξεων, των λοιπών διατάξεων που αναφέρονται ρητά ή απορρέουν από τα οριζόμενα στα συμβατικά τεύχη της παρούσας, καθώς και του συνόλου των διατάξεων του ασφαλιστικού, εργατικού, κοινωνικού, περιβαλλοντικού και φορολογικού δικαίου που διέπει την ανάθεση και εκτέλεση της παρούσας σύμβασης, έστω και αν δεν αναφέρονται ρητά παραπάνω.

1.5 Προθεσμία παραλαβής προσφορών και διενέργεια διαγωνισμού

Ο διαγωνισμός θα πραγματοποιηθεί με χρήση της πλατφόρμας του Εθνικού Συστήματος Ηλεκτρονικών Δημοσίων Συμβάσεων (ΕΣΗΔΗΣ) μέσω της διαδικτυακής πύλης www.promitheus.gov.gr του συστήματος, ύστερα από προθεσμία τουλάχιστον δεκαπέντε (15) ημερών, από την ημερομηνία Δημοσίευσης της παρούσας διακήρυξης στο Κ.Η.Μ.ΔΗ.Σ και στον Ελληνικό Τύπο, σύμφωνα με τα οριζόμενα στην ΥΑ 57654/22.5.17 (ΦΕΚ 1781/23.5.17/Β') και στα άρθρα : 120, 121α ,377 (περ. 82) του Ν. 4412/16 & το άρθρο 47° του Ν. 4472/17 και την παρ. 19 του άρθ. 43 του Ν.4605/19.

Παράλληλα θα παρέχεται ελεύθερη, άμεση και πλήρη πρόσβαση στη Συγγραφή Υποχρεώσεων και στα λοιπά τεύχη του παρόντος διαγωνισμού στην ιστοσελίδα του Δήμου στο www.sitia.gr .

ΔΙΑΔΙΚΤΥΑΚΟΣ ΤΟΠΟΣ ΥΠΟΒΟΛΗΣ ΠΡΟΣΦΟΡΑΣ	ΗΜΕΡΟΜΗΝΙΑ ΕΝΑΡΞΗΣ ΥΠΟΒΟΛΗΣ ΠΡΟΣΦΟΡΩΝ	ΚΑΤΑΛΗΚΤΙΚΗ ΗΜΕΡΟΜΗΝΙΑ ΥΠΟΒΟΛΗΣ ΠΡΟΣΦΟΡΩΝ
Διαδικτυακή πύλη www.promitheus.gov.gr του Ε.Σ.Η.ΔΗ.Σ.	23/12/2020 και ώρα 07:00 πμ	15/01/2021 και ώρα 17:00 μμ

Οι προσφορές υποβάλλονται από τους οικονομικούς φορείς ηλεκτρονικά μέσω της διαδικτυακής πύλης www.promitheus.gov.gr του ΕΣΗΔΗΣ μέχρι την καταληκτική ημερομηνία και ώρα που ορίζει η παρούσα διακήρυξη, στην ελληνική γλώσσα με ηλεκτρονικό φάκελο, σύμφωνα με τις διατάξεις του Ν. 4155/13, και της ΥΑ 56902/215/2.6.2017(Β'1924). **Μετά την παρέλευση της καταληκτικής ημερομηνίας και ώρας δεν υπάρχει δυνατότητα υποβολής προσφοράς στο Σύστημα.**

Ο χρόνος υποβολής της προσφοράς και οποιαδήποτε ηλεκτρονική επικοινωνία μέσω του συστήματος βεβαιώνεται αυτόματα από το σύστημα με υπηρεσίες χρονοσήμανσης σύμφωνα με τα οριζόμενα στην

παρ.3 του άρθρου 6 του Ν.4155/13 και την 56902/215/2.6.2017(Β'1924) Απόφαση του Υπουργού Οικονομίας και Ανάπτυξης "Τεχνικές λεπτομέρειες και διαδικασίες λειτουργίας ΕΣΗΔΗΣ"

1.6 Δημοσιότητα

α. Δημοσίευση σε εθνικό επίπεδο

Το πλήρες κείμενο της παρούσας Διακήρυξης θα καταχωρηθεί στο Κεντρικό Ηλεκτρονικό Μητρώο Δημοσίων Συμβάσεων (ΚΗΜΔΗΣ), σύμφωνα με τα άρθρα 38 και 66 του Ν.4412/2016.

Η προκήρυξη του άρθρου 122 του Ν.4412/2016 δημοσιεύεται στο ΚΗΜΔΗΣ σύμφωνα με την παρ.1 του άρθρου 66 του Ν.4412/2016 και την παρ.3 (περίπτωση β) του άρθρου 38 του ίδιου νόμου.

Περίληψη της διακήρυξης θα δημοσιευτεί στον Τοπικό Τύπο και συγκεκριμένα στις εφημερίδες : ΑΝΑΤΟΛΗ, ΝΕΑ ΕΠΑΡΧΙΑ.

Επίσης, περίληψη της διακήρυξης θα αναρτηθεί στον ιστότοπο της ΔΙΑΥΓΕΙΑΣ όπως προβλέπεται στην περίπτωση 16 της παραγράφου 4 του άρθρου 2 του Ν. 3861/2010, στη διαδικτυακή πύλη του Ε.Σ.Η.ΔΗ.Σ. καθώς και στον πίνακα ανακοινώσεων του Δήμου Σητείας

Το πλήρες κείμενο της Διακήρυξης και η προκήρυξη του ά.122 του Ν.4412/2016 θα αναρτηθούν μαζί με τα λοιπά έγγραφα της παρούσας και στη διαδικτυακή πύλη του Ε.Σ.Η.ΔΗ.Σ. <http://www.promitheus.gov.gr>, όπου ο διαγωνισμός έλαβε **Συστημικό Αριθμό: 103861** καθώς και στην ιστοσελίδα του Δήμου και συγκεκριμένα στη διεύθυνση: www.sitia.gr

β. Έξοδα δημοσιεύσεων

Σύμφωνα με το άρθρο 46 του Ν. 3801/09 και την αντίστοιχη 3η παράγραφο του 4ου άρθρου του Ν. 3548/07, οι δαπάνες δημοσίευσης της διακήρυξης, τα κηρύκεια και τα λοιπά έξοδα δημοπρασίας, αρχικής και επαναληπτικής, θα καταβάλλονται σε κάθε περίπτωση από τον προμηθευτή που ανακηρύχθηκε ανάδοχος με την διαδικασία, με την προσκόμιση των νόμιμων παραστατικών. Τα έξοδα της δημοσίευσης της περίληψης της διακήρυξης και τυχόν επαναληπτικού διαγωνισμού βαρύνουν τους αναδόχους αναλογικά με βάση τον προϋπολογισμό της καταχωρηθείσης προμήθειας ανά ομάδα κατακύρωσης. (Υπ. Εσωτ. Αποκ. & Ηλεκ. Διάκυβ.Εγκύκλιος 11, ΑΠ/27754/28.06.2010). Επιπλέον έχει ισχύ η αριθ. 204/2010 Γνωμοδότηση του Νομικού Συμβουλίου σύμφωνα με την οποία η ρύθμιση του άρθρου 46 του Ν. 3801/2009 αφορά το σύνολο των προβλεπόμενων υποχρεωτικών δημοσιεύσεων διαγωνισμών ΟΤΑ Α΄ βαθμού και όχι μόνο στις δημοσιεύσεις που προβλέπονται από το Ν. 3548/2007.

1.7 Αρχές εφαρμοζόμενες στη διαδικασία σύναψης

Οι οικονομικοί φορείς δεσμεύονται ότι:

α) τηρούν και θα εξακολουθήσουν να τηρούν κατά την εκτέλεση της σύμβασης, εφόσον επιλεγούν, τις υποχρεώσεις τους που απορρέουν από τις διατάξεις της περιβαλλοντικής, κοινωνικοασφαλιστικής και εργατικής νομοθεσίας, που έχουν θεσπιστεί με το δίκαιο της Ένωσης, το εθνικό δίκαιο, συλλογικές συμβάσεις ή διεθνείς διατάξεις περιβαλλοντικού, κοινωνικού και εργατικού δικαίου, οι οποίες απαριθμούνται στο Παράρτημα Χ του Προσαρτήματος Α του ν. 4412/2016. Η τήρηση των εν λόγω υποχρεώσεων ελέγχεται και βεβαιώνεται από τα όργανα που επιβλέπουν την εκτέλεση των δημοσίων συμβάσεων και τις αρμόδιες δημόσιες αρχές και υπηρεσίες που ενεργούν εντός των ορίων της ευθύνης και της αρμοδιότητάς τους.

β) δεν θα ενεργήσουν αθέμιτα, παράνομα ή καταχρηστικά καθ'όλη τη διάρκεια της διαδικασίας ανάθεσης, αλλά και κατά το στάδιο εκτέλεσης της σύμβασης, εφόσον επιλεγούν

γ) λαμβάνουν τα κατάλληλα μέτρα για να διαφυλάξουν την εμπιστευτικότητα των πληροφοριών που έχουν χαρακτηριστεί ως τέτοιες.

2. ΓΕΝΙΚΟΙ ΚΑΙ ΕΙΔΙΚΟΙ ΟΡΟΙ ΣΥΜΜΕΤΟΧΗΣ

2.1 Γενικές Πληροφορίες

2.1.1 Έγγραφα της σύμβασης

Τα έγγραφα της παρούσας διαδικασίας σύναψης είναι τα ακόλουθα:

- η παρούσα Διακήρυξη με τα Παραρτήματα που αποτελούν αναπόσπαστο μέρος αυτής;
- ΠΑΡΑΡΤΗΜΑ I: ΕΝΔΕΙΚΤΙΚΟΣ ΠΡΟΫΠΟΛΟΓΙΣΜΟΣ ΜΕΛΕΤΗΣ
- ΠΑΡΑΡΤΗΜΑ II: ΤΕΧΝΙΚΕΣ ΠΡΟΔΙΑΓΡΑΦΕΣ
- ΠΑΡΑΡΤΗΜΑ III: ΕΝΤΥΠΟ ΟΙΚΟΝΟΜΙΚΗΣ ΠΡΟΣΦΟΡΑΣ
- ΠΑΡΑΡΤΗΜΑ IV : ΤΥΠΟΠΟΙΗΜΕΝΟ ΕΝΤΥΠΟ ΥΠΕΥΘΗΝΗΣ ΔΗΛΩΣΗΣ (ΤΕΥΔ)
- ΠΑΡΑΡΤΗΜΑ V: ΥΠΟΔΕΙΓΜΑΤΑ ΕΓΓΥΗΤΙΚΩΝ ΕΠΙΣΤΟΛΩΝ

2.1.2 Επικοινωνία - Πρόσβαση στα έγγραφα της Σύμβασης

Όλες οι επικοινωνίες σε σχέση με τα βασικά στοιχεία της διαδικασίας σύναψης της σύμβασης, καθώς και όλες οι ανταλλαγές πληροφοριών, ιδίως η ηλεκτρονική υποβολή, εκτελούνται με τη χρήση της πλατφόρμας του Εθνικού Συστήματος Ηλεκτρονικών Δημοσίων Συμβάσεων (ΕΣΗΔΗΣ), μέσω της Διαδικτυακής πύλης www.promitheus.gov.gr του ως άνω συστήματος.

2.1.3 Παροχή Διευκρινίσεων

Τα σχετικά αιτήματα παροχής διευκρινίσεων υποβάλλονται ηλεκτρονικά, το αργότερο **8 ημέρες** πριν την καταληκτική ημερομηνία υποβολής προσφορών και απαντώνται αντίστοιχα στο δικτυακό τόπο του διαγωνισμού μέσω της Διαδικτυακής πύλης www.promitheus.gov.gr του Ε.Σ.Η.Δ.Η.Σ. Αιτήματα παροχής συμπληρωματικών πληροφοριών -διευκρινίσεων υποβάλλονται από εγγεγραμμένους στο σύστημα οικονομικούς φορείς, δηλαδή από εκείνους που διαθέτουν σχετικά διαπιστευτήρια που τους έχουν χορηγηθεί (όνομα χρήστη και κωδικό πρόσβασης) και απαραίτητα το ηλεκτρονικό αρχείο με το κείμενο των ερωτημάτων είναι ψηφιακά υπογεγραμμένο. Αιτήματα παροχής διευκρινίσεων που υποβάλλονται εκτός της ανωτέρω ημερομηνίας, είτε με άλλο τρόπο, είτε το ηλεκτρονικό αρχείο που τα συνοδεύει δεν είναι ψηφιακά υπογεγραμμένο, δεν εξετάζονται. Κανένας υποψήφιος δεν μπορεί σε οποιαδήποτε περίπτωση να επικαλεσθεί προφορικές απαντήσεις εκ μέρους της υπηρεσίας, σχετικές με τους όρους της παρούσας διακήρυξης.

Ο Δήμος Σητείας επεξεργάζεται τα ερωτήματα που θα ζητηθούν εντός του ανωτέρω διαστήματος και αναρτά το σχετικό έγγραφο με τις παρεχόμενες διευκρινίσεις, συγκεντρωτικά, το αργότερο μέχρι τέσσερις (4) ημερολογιακές ημέρες πριν την καταληκτική ημερομηνία υποβολής των προσφορών, στο δικτυακό τόπο του Διαγωνισμού, μέσω της Διαδικτυακής πύλης www.promitheus.gov.gr του Ε.Σ.Η.Δ.Η.Σ. Το έγγραφο αυτό είναι σε μορφή αρχείου .pdf και φέρει ψηφιακή υπογραφή.

Η αναθέτουσα αρχή μπορεί να παρατείνει την προθεσμία παραλαβής των προσφορών, ούτως ώστε όλοι οι ενδιαφερόμενοι οικονομικοί φορείς να μπορούν να λάβουν γνώση όλων των αναγκαίων πληροφοριών για την κατάρτιση των προσφορών στις ακόλουθες περιπτώσεις:

α) Όταν, για οποιονδήποτε λόγο, πρόσθετες πληροφορίες, αν και ζητήθηκαν από τον οικονομικό φορέα έγκαιρα δεν έχουν παρασχεθεί το αργότερο τέσσερις (4) ημέρες πριν από την προθεσμία που ορίζεται για την παραλαβή των προσφορών.

β) Όταν τα έγγραφα της σύμβασης υφίστανται σημαντικές αλλαγές.

Η διάρκεια της παράτασης θα είναι ανάλογη με τη σπουδαιότητα των πληροφοριών που ζητήθηκαν ή των αλλαγών.

Όταν οι πρόσθετες πληροφορίες δεν έχουν ζητηθεί έγκαιρα ή δεν έχουν σημασία για την προετοιμασία κατάλληλων προσφορών, δεν απαιτείται παράταση των προθεσμιών.

2.1.4 Γλώσσα

Τα έγγραφα της σύμβασης έχουν συνταχθεί στην ελληνική γλώσσα. Τυχόν προδικαστικές προσφυγές υποβάλλονται στην ελληνική γλώσσα.

Οι προσφορές και τα περιλαμβανόμενα σε αυτές στοιχεία συντάσσονται στην ελληνική γλώσσα ή συνοδεύονται από επίσημη μετάφρασή τους στην ελληνική γλώσσα.

Τα αποδεικτικά έγγραφα συντάσσονται στην ελληνική γλώσσα ή συνοδεύονται από επίσημη μετάφρασή τους στην ελληνική γλώσσα. Στα αλλοδαπά δημόσια έγγραφα και δικαιολογητικά εφαρμόζεται η Συνθήκη της Χάγης της 5.10.1961, που κυρώθηκε με το ν. 1497/1984 (Α' 188).

Ειδικότερα, όλα τα δημόσια έγγραφα που αφορούν αλλοδαπούς οικονομικούς φορείς και που θα κατατεθούν από τους προσφέροντες στην παρούσα διαδικασία, θα είναι νόμιμα επικυρωμένα, και η μετάφραση των εν λόγω εγγράφων μπορεί να γίνει είτε από τη μεταφραστική υπηρεσία του ΥΠ.ΕΞ., είτε από το αρμόδιο προξενείο, είτε από δικηγόρο κατά την έννοια των άρθρων 454 του Κ.Πολ.Δ. και 53 του Κώδικα περί Δικηγόρων, είτε από ορκωτό μεταφραστή της χώρας προέλευσης, αν υφίσταται στη χώρα αυτή τέτοια υπηρεσία.

Επιτρέπεται αντίστοιχα η κατάθεση οιοδήποτε δημόσιου εγγράφου και δικαιολογητικού που αφορά αλλοδαπή Επιχείρηση με τη μορφή επικυρωμένης φωτοτυπίας προερχόμενης είτε από το νόμιμο επικυρωμένο έγγραφο από το αρμόδιο Προξενείο της χώρας του προσφέροντος, είτε από το πρωτότυπο έγγραφο με την σφραγίδα "Apostile" σύμφωνα με την συνθήκη της Χάγης της 05-10-61. Η επικύρωση αυτή πρέπει να έχει γίνει από δικηγόρο κατά την έννοια των άρθρων 454 του Κ.Π.Δ. και 53 του Κώδικα περί Δικηγόρων.

Ενημερωτικά και τεχνικά φυλλάδια και άλλα έντυπα -εταιρικά ή μη- με ειδικό τεχνικό περιεχόμενο μπορούν να υποβάλλονται και στην αγγλική γλώσσα, χωρίς να συνοδεύονται από μετάφραση στην ελληνική.

Ειδικά, τα αλλοδαπά ιδιωτικά έγγραφα συνοδεύονται από μετάφρασή τους στην ελληνική γλώσσα επικυρωμένη είτε από πρόσωπο αρμόδιο κατά τις διατάξεις της εθνικής νομοθεσίας είτε από πρόσωπο κατά νόμο αρμόδιο της χώρας στην οποία έχει συνταχθεί το έγγραφο.

Κάθε μορφής επικοινωνία με την αναθέτουσα αρχή, καθώς και μεταξύ αυτής και του αναδόχου, θα γίνονται υποχρεωτικά στην ελληνική γλώσσα.

2.1.5 Εγγυήσεις

Οι εγγυητικές επιστολές των παραγράφων 2.2.2 και 4.1. εκδίδονται από πιστωτικά ιδρύματα που λειτουργούν νόμιμα στα κράτη - μέλη της Ένωσης ή του Ευρωπαϊκού Οικονομικού Χώρου ή στα κράτη-μέλη της ΣΔΣ και έχουν, σύμφωνα με τις ισχύουσες διατάξεις, το δικαίωμα αυτό. Μπορούν, επίσης, να εκδίδονται από το Ε.Τ.Α.Α. - Τ.Σ.Μ.Ε.Δ.Ε. ή να παρέχονται με γραμμάτιο του Ταμείου Παρακαταθηκών και Δανείων με παρακατάθεση σε αυτό του αντίστοιχου χρηματικού ποσού. Αν συσταθεί παρακαταθήκη με γραμμάτιο παρακατάθεσης χρεογράφων στο Ταμείο Παρακαταθηκών και Δανείων, τα τοκομερίδια ή μερίσματα που λήγουν κατά τη διάρκεια της εγγύησης επιστρέφονται μετά τη λήξη τους στον υπέρ ου η εγγύηση οικονομικό φορέα.

Οι εγγυητικές επιστολές εκδίδονται κατ' επιλογή των οικονομικών φορέων από έναν ή περισσότερους εκδότες της παραπάνω παραγράφου.

Οι εγγυήσεις αυτές περιλαμβάνουν κατ' ελάχιστον τα ακόλουθα στοιχεία: α) την ημερομηνία έκδοσης, β) τον εκδότη, γ) την αναθέτουσα αρχή προς την οποία απευθύνονται (Δήμος Σητείας), δ) τον αριθμό της εγγύησης, ε) το ποσό που καλύπτει η εγγύηση, στ) την πλήρη επωνυμία, τον Α.Φ.Μ. και τη διεύθυνση του οικονομικού φορέα υπέρ του οποίου εκδίδεται η εγγύηση (στην περίπτωση ένωσης αναγράφονται όλα τα παραπάνω για κάθε μέλος της ένωσης), ζ) τους όρους ότι: αα) η εγγύηση παρέχεται ανέκκλητα και ανεπιφύλακτα, ο δε εκδότης παραιτείται του δικαιώματος της διαιρέσεως και της διζήσεως, και ββ) ότι σε περίπτωση κατάρπτωσης αυτής, το ποσό της κατάρπτωσης υπόκειται στο εκάστοτε ισχύον τέλος χαρτοσήμου, η) τα στοιχεία της σχετικής διακήρυξης και την καταληκτική ημερομηνία υποβολής προσφορών, θ) την ημερομηνία λήξης ή τον χρόνο ισχύος της εγγύησης, ι) την

ανάληψη υποχρέωσης από τον εκδότη της εγγύησης να καταβάλει το ποσό της εγγύησης ολικά ή μερικά εντός πέντε (5) ημερών μετά από απλή έγγραφη ειδοποίηση εκείνου προς τον οποίο απευθύνεται και ια) στην περίπτωση των εγγυήσεων καλής εκτέλεσης και προκαταβολής, τον τίτλο της σχετικής σύμβασης.

Από τα με αρ. ζ), θ) , ι) ως άνω στοιχεία, εξαιρούνται τα γραμμάτια εγγυοδοτικής παρακαταθήκης, όπως του Ταμείου Παρακαταθηκών και Δανείων, καθώς και στην περίπτωση αυτή ο ίδιος ο οφειλέτης εγγυάται για την εκπλήρωση των υποχρεώσεων του καταβάλλοντας ο ίδιος το χρηματικό ποσό για δικό του λογαριασμό.

Η εγγυητική επιστολή συμμετοχής από Τράπεζα θα πρέπει να έχει συνταχθεί σύμφωνα με το συνημμένο στην παρούσα ΥΠΟΔΕΙΓΜΑ ΕΓΓΥΗΤΙΚΗΣ ΕΠΙΣΤΟΛΗΣ ΣΥΜΜΕΤΟΧΗΣ (ΠΑΡΑΡΤΗΜΑ V).

Η αναθέτουσα αρχή επικοινωνεί με τους εκδότες των εγγυητικών επιστολών προκειμένου να διαπιστώσει την εγκυρότητά τους.

2.2 Δικαίωμα Συμμετοχής - Κριτήρια Ποιοτικής Επιλογής

2.2.1 Δικαίωμα συμμετοχής

1. Δικαίωμα συμμετοχής στη διαδικασία σύναψης της παρούσας σύμβασης έχουν φυσικά ή νομικά πρόσωπα και, σε περίπτωση ενώσεων οικονομικών φορέων, τα μέλη αυτών, που είναι εγκατεστημένα σε:

α) κράτος-μέλος της Ένωσης,

β) κράτος-μέλος του Ευρωπαϊκού Οικονομικού Χώρου (Ε.Ο.Χ.),

γ) τρίτες χώρες που έχουν υπογράψει και κυρώσει τη ΣΔΣ, στο βαθμό που η υπό ανάθεση δημόσια σύμβαση καλύπτεται από τα Παραρτήματα 1, 2, 4 και 5 και τις γενικές σημειώσεις του σχετικού με την Ένωση Προσαρτήματος Ι της ως άνω Συμφωνίας, καθώς και

δ) σε τρίτες χώρες που δεν εμπίπτουν στην περίπτωση γ' της παρούσας παραγράφου και έχουν συνάψει διμερείς ή πολυμερείς συμφωνίες με την Ένωση σε θέματα διαδικασιών ανάθεσης δημοσίων συμβάσεων.

2. Οι ενώσεις οικονομικών φορέων, συμπεριλαμβανομένων και των προσωρινών συμπράξεων, δεν απαιτείται να περιβληθούν συγκεκριμένη νομική μορφή για την υποβολή προσφοράς, όμως στην περίπτωση που της ανατεθεί η σύμβαση, πρέπει να περιβληθεί από την αναγκαία νομική μορφή.

3. Στις περιπτώσεις υποβολής προσφοράς από ένωση οικονομικών φορέων, όλα τα μέλη της ευθύνονται έναντι της αναθέτουσας αρχής αλληλέγγυα και εις ολόκληρον, και σε περίπτωση κατακύρωσης της σύμβασης σε αυτή, η ευθύνη αυτή εξακολουθεί μέχρι πλήρους εκτέλεσης της σύμβασης.(παρ. 2 & 3 αρ. 19 Ν.4412/16).

4. Για την συμμετοχή στο διαγωνισμό οι ενδιαφερόμενοι οικονομικοί φορείς απαιτείται να διαθέτουν ψηφιακή υπογραφή, χορηγούμενη από πιστοποιημένη αρχή παροχής ψηφιακής υπογραφής. και να εγγραφούν στο ηλεκτρονικό σύστημα (Ε.Σ.Η.ΔΗ.Σ. - Διαδικτυακή πύλη www.promitheus.gov.gr) ακολουθώντας την κατωτέρω διαδικασία εγγραφής :

Οι οικονομικοί φορείς - χρήστες αιτούνται μέσω του συστήματος την εγγραφή τους σε αυτό παρέχοντας τις απαραίτητες πληροφορίες και αποδεχόμενοι τους όρους χρήσης του ταυτοποιούμενοι ως εξής :

- Όσοι από τους ανωτέρω διαθέτουν ελληνικό Αριθμό Φορολογικού Μητρώου (ΑΦΜ) ταυτοποιούνται με χρήση των διαπιστευτηρίων (όνομα χρήστη και κωδικό πρόσβασης) που αυτοί κατέχουν από το σύστημα TAXISNet της Γενικής Γραμματείας Πληροφοριακών Συστημάτων. Εφόσον γίνει η ταυτοποίηση, εγκρίνεται η εγγραφή του χρήστη από το Τμήμα Προγραμματισμού και Στοιχείων της Διεύθυνσης Πολιτικής Προμηθειών της Γενικής Διεύθυνσης Κρατικών Προμηθειών.

- Οι οικονομικοί φορείς - χρήστες των κρατών μελών της Ευρωπαϊκής Ένωσης οι οποίοι δεν διαθέτουν ελληνικό Αριθμό Φορολογικού Μητρώου (ΑΦΜ) αιτούνται την εγγραφή τους συμπληρώνοντας τον αριθμό ταυτότητας ΦΠΑ (VAT Identification Number) και ταυτοποιούνται με χρήση των διαπιστευτηρίων που κατέχουν από το αντίστοιχο σύστημα. Εφόσον γίνει η ταυτοποίηση, εγκρίνεται η εγγραφή του χρήστη από το Τμήμα προγραμματισμού και Στοιχείων της Διεύθυνσης Πολιτικής Προμηθειών της Γενικής Διεύθυνσης Κρατικών Προμηθειών
- Οι οικονομικοί φορείς -χρήστες τρίτων χωρών αιτούνται την εγγραφή τους και ταυτοποιούνται από τη Γ.Γ.Ε. αποστέλλοντας :

- είτε υπεύθυνη δήλωση ψηφιακά υπογεγραμμένη με επίσημη μετάφραση στην ελληνική.

- είτε ένορκη βεβαίωση ή πιστοποιητικό σε μορφή αρχείου .pdf με επίσημη μετάφραση στην ελληνική, και σύμφωνα με τους προβλεπόμενους όρους στο κράτος μέλος εγκατάστασης του οικονομικού φορέα, στα οποία να δηλώνεται / αποδεικνύεται η εγγραφή του σε επαγγελματικό ή εμπορικό μητρώο, προσκομιζόμενα εντός τριών (3) εργασίμων ημερών και σε έντυπη μορφή (πρωτότυπο ή ακριβές αντίγραφο) στην αρμόδια υπηρεσία.

Το αίτημα εγγραφής υποβάλλεται από όλους τους υποψήφιους χρήστες ηλεκτρονικά μέσω του Συστήματος.

Ο υποψήφιος χρήστης ενημερώνεται από το Σύστημα ή μέσω ηλεκτρονικού ταχυδρομείου σχετικά με την εξέλιξη του αιτήματος εγγραφής του. Εφόσον το αίτημα εγγραφής εγκριθεί, ο υποψήφιος χρήστης λαμβάνει σύνδεσμο ενεργοποίησης λογαριασμού ως πιστοποιημένος χρήστης και προβαίνει στην ενεργοποίηση του λογαριασμού του.

2.2.2 Εγγύηση συμμετοχής

2.2.2.1. Για την έγκυρη συμμετοχή στη διαδικασία σύναψης της παρούσας σύμβασης, κατατίθεται από τους συμμετέχοντες οικονομικούς φορείς (προσφέροντες), εγγυητική επιστολή συμμετοχής, για ποσό που θα καλύπτει το **2% (δύο επί της εκατό)** του προϋπολογισμού της μελέτης, χωρίς Φ.Π.Α. , εφ' όσον ο προσφέρων συμμετέχει για το σύνολο των υπό προμήθεια ειδών. Το ίδιο ποσοστό ισχύει και στην περίπτωση που κατατεθεί προσφορά για μία μόνο ομάδα ειδών. Σε αυτή την περίπτωση όμως η κατακύρωση περιορίζεται για το μέρος των προς προμήθεια ειδών που καλύπτεται από την εγγύηση

Προς διευκόλυνση των ενδιαφερομένων παρατίθεται πίνακας με τα ποσά των εγγυητικών επιστολών συμμετοχής που αντιστοιχούν στις ομάδες ειδών που κατ' επιλογήν μπορεί να υποβληθεί προσφορά:

ΠΙΝΑΚΑΣ ΕΓΓΥΗΤΙΚΩΝ ΣΥΜΜΕΤΟΧΗΣ ΑΝΑ ΟΜΑΔΑ ΑΝΤΙΚΕΙΜΕΝΟΥ

ΟΜΑΔΑ	ΑΝΤΙΚΕΙΜΕΝΟ	ΠΡΟΥΠΟΛΟΓΙΣΜΟΣ χωρίς ΦΠΑ 24% (€)	ΠΟΣΟ ΕΓΓΥΗΤΙΚΗΣ ΣΥΜΜΕΤΟΧΗΣ 2% €
1 ^η	Προμήθεια-Τοποθέτηση Μεταλλικών Κατασκευών	36.717,50	734,35
2 ^η	Προμήθεια Σημύδας	7.975,00	159,50
3 ^η	Προμήθεια Αντικραδασμικού Υλικού-Ηχοαπορροφητικών υλικών-Κόλλας	23.575,00	471,50

4 ^η	Εργασίες τοποθέτησης σημύδας Αντικραδασμικού Υλικού και Ηχοαπορροφητικών υλικών	17.490,10	349,80
5 ^η	Προμήθεια Υλικών Ήχος-Φως	9.640,00	192,80
6 ^η	Εργασίες τοποθέτησης Η/Μ ειδών	800,00	16,00
7 ^η	Προμήθεια εσωτερικών μονάδων ψύξης, θέρμανσης (FUN COIL) και μικροϋλικά	8.117,54	162,35
8 ^η	Προμήθεια Ειδών Υγιεινής	420,00	8,40
9 ^η	Εργασίες τοποθέτησης εσωτερικών μονάδων θέρμανσης ψύξης/Ειδών Υγιεινής	1.020,00	20,40
10 ^η	Προμήθεια Καθισμάτων Θεάτρου	30.000,00	600,00
11 ^η	Προμήθεια και Τοποθέτηση Επίπλωσης	2.050,00	41,00
12 ^η	Προμήθεια Ηλεκτρικών Συσκευών	2.261,00	45,22
13 ^η	Εργασίες Χρωματισμού Εσωτερικών Θυρών	450,00	9,00
	Συνολικό Ποσό Εγγυητικής για όλες τις Ομάδες	140.516,14	2.810,32

Στην περίπτωση ένωσης οικονομικών φορέων, η εγγύηση συμμετοχής περιλαμβάνει και τον όρο ότι η εγγύηση καλύπτει τις υποχρεώσεις όλων των οικονομικών φορέων που συμμετέχουν στην ένωση.

Η εγγύηση συμμετοχής πρέπει να ισχύει τουλάχιστον για τριάντα (30) ημέρες μετά τη λήξη του χρόνου ισχύος της προσφοράς του άρθρου 2.4.5 της παρούσας, **ήτοι για χρονικό διάστημα 7 μηνών, προσμετρούμενες από την επόμενη της ημερομηνίας ηλεκτρονικής αποσφράγισης του διαγωνισμού**, άλλως η προσφορά απορρίπτεται. Η αναθέτουσα αρχή μπορεί, πριν τη λήξη της προσφοράς, να ζητά από τον προσφέροντα να παρατείνει, πριν τη λήξη τους, τη διάρκεια ισχύος της προσφοράς και της εγγύησης συμμετοχής.

2.2.2.2. Η εγγύηση συμμετοχής επιστρέφεται στον ανάδοχο με την προσκόμιση της εγγύησης καλής εκτέλεσης.

Η εγγύηση συμμετοχής επιστρέφεται στους λοιπούς προσφέροντες μετά:

α) την άπρακτη πάροδο της προθεσμίας άσκησης ενδικοφανούς προσφυγής ή την έκδοση απόφασης επί ασκηθείσας προσφυγής κατά της απόφασης κατακύρωσης και

β) την άπρακτη πάροδο της προθεσμίας άσκησης ενδίκων βοηθημάτων προσωρινής δικαστικής προστασίας ή την έκδοση απόφασης επ' αυτών.

Για τα προηγούμενα στάδια της κατακύρωσης η εγγύηση συμμετοχής επιστρέφεται στους συμμετέχοντες στην περίπτωση απόρριψης της προσφοράς τους και εφόσον δεν έχει ασκηθεί ενδικοφανής προσφυγή ή ένδικο βοήθημα ή έχει εκπνεύσει άπρακτη η προθεσμία άσκησης ενδικοφανούς προσφυγής ή ενδίκων βοηθημάτων ή έχει λάβει χώρα παραίτησης από το δικαίωμα άσκησης αυτών ή αυτά έχουν απορριφθεί αμετακλήτως.

2.2.2.3. Η εγγύηση συμμετοχής καταπίπτει, αν ο προσφέρων αποσύρει την προσφορά του κατά τη διάρκεια ισχύος αυτής, παρέχει ψευδή στοιχεία ή πληροφορίες που αναφέρονται στα άρθρα 2.2.3 έως 2.2.8, δεν προσκομίζει εγκαίρως τα προβλεπόμενα από την παρούσα δικαιολογητικά ή δεν προσέλθει εγκαίρως για υπογραφή της σύμβασης.

2.2.3 Λόγοι αποκλεισμού

Αποκλείεται από τη συμμετοχή στην παρούσα διαδικασία σύναψης σύμβασης (διαγωνισμό) προσφέρων οικονομικός φορέας, εφόσον συντρέχει στο πρόσωπό του (εάν πρόκειται για μεμονωμένο φυσικό ή νομικό πρόσωπο) ή σε ένα από τα μέλη του (εάν πρόκειται για ένωση οικονομικών φορέων) ένας ή περισσότεροι από τους ακόλουθους λόγους:

2.2.3.1. Όταν υπάρχει σε βάρος του αμετάκλητη καταδικαστική απόφαση για έναν από τους ακόλουθους λόγους :

α) συμμετοχή σε εγκληματική οργάνωση, όπως αυτή ορίζεται στο άρθρο 2 της απόφασης-πλαίσιο 2008/841/ΔΕΥ του Συμβουλίου της 24ης Οκτωβρίου 2008, για την καταπολέμηση του οργανωμένου εγκλήματος (ΕΕ L 300 της 11.11.2008 σ.42),

β) δωροδοκία, όπως ορίζεται στο άρθρο 3 της σύμβασης περί της καταπολέμησης της διαφθοράς στην οποία ενέχονται υπάλληλοι των Ευρωπαϊκών Κοινοτήτων ή των κρατών-μελών της Ένωσης (ΕΕ C 195 της 25.6.1997, σ. 1) και στην παράγραφο 1 του άρθρου 2 της απόφασης-πλαίσιο 2003/568/ΔΕΥ του Συμβουλίου της 22ας Ιουλίου 2003, για την καταπολέμηση της δωροδοκίας στον ιδιωτικό τομέα (ΕΕ L 192 της 31.7.2003, σ. 54), καθώς και όπως ορίζεται στην κείμενη νομοθεσία ή στο εθνικό δίκαιο του οικονομικού φορέα,

γ) απάτη, κατά την έννοια του άρθρου 1 της σύμβασης σχετικά με την προστασία των οικονομικών συμφερόντων των Ευρωπαϊκών Κοινοτήτων (ΕΕ C 316 της 27.11.1995, σ. 48), η οποία κυρώθηκε με το ν. 2803/2000 (Α' 48),

δ) τρομοκρατικά εγκλήματα ή εγκλήματα συνδεόμενα με τρομοκρατικές δραστηριότητες, όπως ορίζονται, αντιστοίχως, στα άρθρα 1 και 3 της απόφασης-πλαίσιο 2002/475/ΔΕΥ του Συμβουλίου της 13ης Ιουνίου 2002, για την καταπολέμηση της τρομοκρατίας (ΕΕ L 164 της 22.6.2002, σ. 3) ή ηθική αυτουργία ή συνέργεια ή απόπειρα διάπραξης εγκλήματος, όπως ορίζονται στο άρθρο 4 αυτής,

ε) νομιμοποίηση εσόδων από παράνομες δραστηριότητες ή χρηματοδότηση της τρομοκρατίας, όπως αυτές ορίζονται στο άρθρο 1 της Οδηγίας 2005/60/ΕΚ του Ευρωπαϊκού Κοινοβουλίου και του Συμβουλίου της 26ης Οκτωβρίου 2005, σχετικά με την πρόληψη της χρησιμοποίησης του χρηματοπιστωτικού συστήματος για τη νομιμοποίηση εσόδων από παράνομες δραστηριότητες και τη χρηματοδότηση της τρομοκρατίας (ΕΕ L 309 της 25.11.2005, σ. 15), η οποία ενσωματώθηκε στην εθνική νομοθεσία με το ν. 3691/2008 (Α' 166),

στ) παιδική εργασία και άλλες μορφές εμπορίας ανθρώπων, όπως ορίζονται στο άρθρο 2 της Οδηγίας 2011/36/ΕΕ του Ευρωπαϊκού Κοινοβουλίου και του Συμβουλίου της 5ης Απριλίου 2011, για την πρόληψη και την καταπολέμηση της εμπορίας ανθρώπων και για την προστασία των θυμάτων της, καθώς και για την αντικατάσταση της απόφασης-πλαίσιο 2002/629/ΔΕΥ του Συμβουλίου (ΕΕ L 101 της 15.4.2011, σ. 1), η οποία ενσωματώθηκε στην εθνική νομοθεσία με το ν. 4198/2013 (Α' 215).

Ο οικονομικός φορέας αποκλείεται, επίσης, όταν το πρόσωπο εις βάρος του οποίου εκδόθηκε αμετάκλητη καταδικαστική απόφαση είναι μέλος του διοικητικού, διευθυντικού ή εποπτικού οργάνου του ή έχει εξουσία εκπροσώπησης, λήψης αποφάσεων ή ελέγχου σε αυτό.

Στις περιπτώσεις εταιρειών περιορισμένης ευθύνης (Ε.Π.Ε.) και προσωπικών εταιρειών (Ο.Ε. και Ε.Ε.) και ΙΚΕ ιδιωτικών κεφαλαιουχικών εταιρειών, η υποχρέωση του προηγούμενου εδαφίου αφορά στους διαχειριστές.

Στις περιπτώσεις ανωνύμων εταιρειών (Α.Ε.), η υποχρέωση του προηγούμενου εδαφίου αφορά τον Διευθύνοντα Σύμβουλο, καθώς και όλα τα μέλη του Διοικητικού Συμβουλίου.

Στις περιπτώσεις των συνεταιρισμών τα μέλη του Διοικητικού Συμβουλίου

Σε όλες τις υπόλοιπες περιπτώσεις νομικών προσώπων, η υποχρέωση των προηγούμενων εδαφίων αφορά στους νόμιμους εκπροσώπους τους.

Εάν στις ως άνω περιπτώσεις (α) έως (στ) η περίοδος αποκλεισμού δεν έχει καθοριστεί με αμετάκλητη απόφαση, αυτή ανέρχεται σε πέντε (5) έτη από την ημερομηνία της καταδίκης με αμετάκλητη απόφαση.

Ο παρών λόγος αποκλεισμού αποτυπώνεται στο μέρος ΙΙΙ.Α του Τ.Ε.Υ.Δ.

2.2.3.2. Όταν ο προσφέρων οικονομικός φορέας **έχει αθετήσει** τις υποχρεώσεις του όσον αφορά στην καταβολή φόρων ή εισφορών κοινωνικής ασφάλισης και αυτό έχει διαπιστωθεί από δικαστική ή διοικητική απόφαση με τελεσίδικη και δεσμευτική ισχύ, σύμφωνα με διατάξεις της χώρας όπου είναι εγκατεστημένος ή την εθνική νομοθεσία ή/και όταν η αναθέτουσα αρχή μπορεί να αποδείξει με τα κατάλληλα μέσα ότι ο προσφέρων έχει αθετήσει τις υποχρεώσεις του όσον αφορά την καταβολή φόρων ή εισφορών κοινωνικής ασφάλισης.

Οι υποχρεώσεις της προηγούμενης παραγράφου **δεν θεωρείται ότι έχουν αθετηθεί** εφόσον δεν έχουν καταστεί ληξιπρόθεσμες ή εφόσον αυτές έχουν υπαχθεί σε δεσμευτικό διακανονισμό που τηρείται.

Στην περίπτωση αυτή, ο οικονομικός φορέας δεν υποχρεούται να απαντήσει καταφατικά στο σχετικό ερώτημα του (Τ.Ε.Υ.Δ.), με το οποίο ερωτάται εάν ο οικονομικός φορέας έχει ανεκπλήρωτες υποχρεώσεις όσον αφορά την καταβολή φόρων ή εισφορών κοινωνικής ασφάλισης ή, κατά περίπτωση, εάν έχει αθετήσει τις παραπάνω υποχρεώσεις του. (παρ. 2^α άρθρο. 73. Ν.4412/16 όπως τροποποιήθηκε με το άρθρο. 267 του Ν. 4738/20)

Αν ο προσφέρων οικονομικός φορέας είναι Έλληνας πολίτης ή έχει την εγκατάστασή του στην Ελλάδα, οι υποχρεώσεις του που αφορούν τις εισφορές κοινωνικής ασφάλισης καλύπτουν τόσο την κύρια όσο και την επικουρική ασφάλιση.

Δεν αποκλείεται ο προσφέρων οικονομικός φορέας, όταν έχει εκπληρώσει τις υποχρεώσεις του είτε καταβάλλοντας τους φόρους ή τις εισφορές κοινωνικής ασφάλισης που οφείλει, συμπεριλαμβανομένων, κατά περίπτωση, των δεδουλευμένων τόκων ή των προστίμων είτε υπαγόμενος σε δεσμευτικό διακανονισμό για την καταβολή τους στο μέτρο που τηρεί τους όρους του δεσμευτικού διακανονισμού.».

Ο παρών λόγος αποκλεισμού αποτυπώνεται στο μέρος ΙΙΙ.Β του Τ.Ε.Υ.Δ.

2.2.3.3. Όταν έχει επιβληθεί σε βάρος του οικονομικό φορέα, μέσα σε χρονικό διάστημα δύο (2) ετών πριν από την ημερομηνία λήξης της προθεσμίας υποβολής προσφοράς : αα) τρεις (3) πράξεις επιβολής προστίμου από τα αρμόδια ελεγκτικά όργανα του Σώματος Επιθεώρησης Εργασίας για παραβάσεις της εργατικής νομοθεσίας που χαρακτηρίζονται, σύμφωνα με την υπουργική απόφαση 2063/Δ1632/2011 (Β' 266), όπως εκάστοτε ισχύει, ως «υψηλής» ή «πολύ υψηλής» σοβαρότητας, οι οποίες προκύπτουν αθροιστικά από τρεις (3) διενεργηθέντες ελέγχους, ή ββ) δύο (2) πράξεις επιβολής προστίμου από τα αρμόδια ελεγκτικά όργανα του Σώματος Επιθεώρησης Εργασίας για παραβάσεις της εργατικής νομοθεσίας που αφορούν την αδήλωτη εργασία, οι οποίες προκύπτουν αθροιστικά από δύο (2) διενεργηθέντες ελέγχους. Οι υπό αα' και ββ' κυρώσεις πρέπει να έχουν αποκτήσει τελεσίδικη και δεσμευτική ισχύ.

Ο παρών λόγος αποκλεισμού αποτυπώνεται στο μέρος III.Γ του Τ.Ε.Υ.Δ.

2.2.3.4. Αποκλείεται από τη συμμετοχή στη διαδικασία σύναψης της παρούσας σύμβασης, προσφέρων οικονομικός φορέας σε οποιαδήποτε από τις ακόλουθες καταστάσεις:

(α) εάν τελεί υπό πτώχευση ή έχει υπαχθεί σε διαδικασία εξυγίανσης ή ειδικής εκκαθάρισης ή τελεί υπό αναγκαστική διαχείριση από εκκαθαριστή ή από το δικαστήριο ή έχει υπαχθεί σε διαδικασία πτωχευτικού συμβιβασμού ή έχει αναστείλει τις επιχειρηματικές του δραστηριότητες ή εάν βρίσκεται σε οποιαδήποτε ανάλογη κατάσταση προκύπτουσα από παρόμοια διαδικασία, προβλεπόμενη σε εθνικές διατάξεις νόμου. Η αναθέτουσα αρχή μπορεί να μην αποκλείει έναν οικονομικό φορέα ο οποίος βρίσκεται σε μία εκ των καταστάσεων που αναφέρονται στην περίπτωση αυτή, υπό την προϋπόθεση ότι αποδεικνύει ότι ο εν λόγω φορέας είναι σε θέση να εκτελέσει τη σύμβαση, λαμβάνοντας υπόψη τις ισχύουσες διατάξεις και τα μέτρα για τη συνέχιση της επιχειρηματικής του λειτουργίας.

Εάν στην ως άνω περίπτωση (α) η περίοδος αποκλεισμού δεν έχει καθοριστεί με αμετάκλητη απόφαση, αυτή ανέρχεται σε τρία (3) έτη από την ημερομηνία του σχετικού γεγονότος.

Ο παρών λόγος αποκλεισμού αποτυπώνεται στο μέρος III.Γ του Τ.Ε.Υ.Δ.

2.2.3.5. Ο προσφέρων αποκλείεται σε οποιοδήποτε χρονικό σημείο κατά τη διάρκεια της διαδικασίας σύναψης της παρούσας σύμβασης, όταν αποδεικνύεται ότι βρίσκεται, λόγω πράξεων ή παραλείψεων του, είτε πριν είτε κατά τη διαδικασία, σε μία από τις ως άνω περιπτώσεις.

2.2.3.6. Προσφέρων οικονομικός φορέας που εμπίπτει σε μια από τις καταστάσεις που αναφέρονται στις παραγράφους 2.2.3.1, 2.2.3.3 και 2.2.3.4 μπορεί να προσκομίζει στοιχεία προκειμένου να αποδείξει ότι τα μέτρα που έλαβε επαρκούν για να αποδείξουν την αξιοπιστία του, παρότι συντρέχει ο σχετικός λόγος αποκλεισμού (αυτοκάθαρση). Εάν τα στοιχεία κριθούν επαρκή, ο εν λόγω οικονομικός φορέας δεν αποκλείεται από τη διαδικασία σύναψης σύμβασης. Τα μέτρα που λαμβάνονται από τους οικονομικούς φορείς αξιολογούνται σε συνάρτηση με τη σοβαρότητα και τις ιδιαίτερες περιστάσεις του ποινικού αδικήματος ή του παραπτώματος. Αν τα μέτρα κριθούν ανεπαρκή, γνωστοποιείται στον οικονομικό φορέα το σκεπτικό της απόφασης αυτής. Οικονομικός φορέας που έχει αποκλειστεί, σύμφωνα με τις κείμενες διατάξεις, με τελεσίδικη απόφαση, σε εθνικό επίπεδο, από τη συμμετοχή σε διαδικασίες σύναψης σύμβασης ή ανάθεσης παραχώρησης δεν μπορεί να κάνει χρήση της ανωτέρω δυνατότητας κατά την περίοδο του αποκλεισμού που ορίζεται στην εν λόγω απόφαση.

2.2.3.7. Η απόφαση για την διαπίστωση της επάρκειας ή μη των επανορθωτικών μέτρων κατά την προηγούμενη παράγραφο εκδίδεται σύμφωνα με τα οριζόμενα στις παρ. 8 και 9 του άρθρου 73 του ν. 4412/2016.

2.2.3.8. Οικονομικός φορέας, στον οποίο έχει επιβληθεί, με την κοινή υπουργική απόφαση του άρθρου 74 του ν. 4412/2016, η ποινή του αποκλεισμού αποκλείεται αυτοδίκαια και από την παρούσα διαδικασία σύναψης της σύμβασης.

Κριτήρια Επιλογής

2.2.4 Καταλληλότητα άσκησης επαγγελματικής δραστηριότητας

Οι οικονομικοί φορείς που συμμετέχουν στη διαδικασία σύναψης της παρούσας σύμβασης απαιτείται να ασκούν εμπορική ή βιομηχανική ή βιοτεχνική δραστηριότητα συναφή με το αντικείμενο της προμήθειας. Οι οικονομικοί φορείς που είναι εγκατεστημένοι σε κράτος μέλος της Ευρωπαϊκής Ένωσης απαιτείται να είναι εγγεγραμμένοι σε ένα από τα επαγγελματικά ή εμπορικά μητρώα που τηρούνται στο κράτος εγκατάστασής τους ή να ικανοποιούν οποιαδήποτε άλλη απαίτηση ορίζεται στο Παράρτημα XI του Προσαρτήματος Α' του ν. 4412/2016. Στην περίπτωση οικονομικών φορέων εγκατεστημένων σε κράτος μέλους του Ευρωπαϊκού Οικονομικού Χώρου (Ε.Ο.Χ) ή σε τρίτες χώρες που προσχωρήσει στη ΣΔΣ, ή σε τρίτες χώρες που δεν εμπίπτουν στην προηγούμενη περίπτωση και έχουν συνάψει διμερείς ή πολυμερείς συμφωνίες με την Ένωση σε θέματα διαδικασιών ανάθεσης δημοσίων

συμβάσεων, απαιτείται να είναι εγγεγραμμένοι σε αντίστοιχα επαγγελματικά ή εμπορικά μητρώα. Οι εγκατεστημένοι στην Ελλάδα οικονομικοί φορείς απαιτείται να είναι εγγεγραμμένοι στο Βιοτεχνικό ή Εμπορικό ή Βιομηχανικό Επιμελητήριο.

Το παρόν κριτήριο επιλογής αποτυπώνεται στο μέρος IV Α του Τ.Ε.Υ.Δ.

2.2.5 Τεχνική και επαγγελματική ικανότητα

α) να διαθέτουν πιστοποιητικά που έχουν εκδοθεί από επίσημα ινστιτούτα ελέγχου ποιότητας ή υπηρεσίες αναγνωρισμένων ικανοτήτων, με τα οποία βεβαιώνεται η καταλληλότητα των προϊόντων, επαληθευόμενη με παραπομπές στις τεχνικές προδιαγραφές ή σε πρότυπα, όπως αναλυτικά αυτά ορίζονται στην 102/4-12-2020 τεχνική μελέτη και στο άρθρο 2.2.8.2 Β3 της παρούσας.

Το παρόν κριτήριο επιλογής αποτυπώνεται στο μέρος IV Γ του Τ.Ε.Υ.Δ.

2.2.6 Πρότυπα διασφάλισης ποιότητας και πρότυπα περιβαλλοντικής διαχείρισης

Οι οικονομικοί φορείς για την παρούσα διαδικασία σύναψης σύμβασης οφείλουν να συμμορφώνονται με:

Α) Το Σύστημα Διασφάλισης Ποιότητας κατά ISO 9001:2015 ή ισοδύναμο, και Β) Το Πρότυπο Περιβαλλοντικής Διαχείρισης κατά ISO 14001:2015 ή ισοδύναμο, της εταιρείας παραγωγής, το οποίο θα είναι εν ισχύ, για τα είδη των ομάδων :

ΟΜΑΔΑ	ΑΝΤΙΚΕΙΜΕΝΟ
3 ^η	Προμήθεια Αντικραδασμικού Υλικού-Ηχοαπορροφητικών υλικών-Κόλλας
5 ^η	Προμήθεια Υλικών Ήχος-Φως
7 ^η	Προμήθεια εσωτερικών μονάδων ψύξης, θέρμανσης (FUN COIL) και μικροϋλικά
8 ^η	Προμήθεια Ειδών Υγιεινής
10 ^η	Προμήθεια Καθισμάτων Θεάτρου
11 ^η	Προμήθεια και Τοποθέτηση Επίπλωσης
12 ^η	Προμήθεια Ηλεκτρικών Συσκευών

και να έχουν πεδίο εφαρμογής τον **σχεδιασμό και παραγωγή** των ανωτέρω προϊόντων.

Το παρόν κριτήριο επιλογής αποτυπώνεται στο μέρος IV Δ του Τ.Ε.Υ.Δ.

2.2.7 Στήριξη στην ικανότητα τρίτων

Οι οικονομικοί φορείς μπορούν, όσον αφορά τα κριτήρια της τεχνικής και επαγγελματικής ικανότητας, να στηρίζονται στις ικανότητες άλλων φορέων, ασχέτως της νομικής φύσης των δεσμών τους με

αυτούς. Στην περίπτωση αυτή, αποδεικνύουν ότι θα έχουν στη διάθεσή τους αναγκαίους πόρους, με την προσκόμιση της σχετικής δέσμευσης των φορέων στην ικανότητα των οποίων στηρίζονται.

Διευκρινίζεται ότι σύμφωνα με τις διατάξεις του άρθρου 79, 79Α του Ν.4412/2016 και την υπ'αριθμ.23 Κατευθυντήρια Οδηγία της Ε.Α.Α.ΔΗ.ΣΥ., σε περίπτωση στήριξης στις ικανότητες άλλων οικονομικών φορέων **επισυνάπτεται χωριστό έντυπο ΤΕΥΔ** για κάθε έναν από τους φορείς στις ικανότητες των οποίων στηρίζεται.

Το σύνολο των ΤΕΥΔ των τρίτων, στις ικανότητες των οποίων στηρίζεται ο οικονομικός φορέας συνυποβάλλονται από τον προσφέροντα οικονομικό φορέα εντός του ηλεκτρονικού φακέλου "Δικαιολογητικά συμμετοχής".

Το/α χωριστό/ά ΤΕΥΔ θα πρέπει να είναι δεόντως συμπληρωμένο/α και υπογεγραμμένο/α από τον νόμιμο εκπρόσωπο του φορέα στις ικανότητες του οποίου στηρίζεται ο οικονομικός φορέας, σύμφωνα με τα οριζόμενα στην παρ.2 του άρθρου 72Α του Ν.4412/2016. Εφόσον ο τρίτος φορέας είναι φυσικό πρόσωπο, το χωριστό ΤΕΥΔ υπογράφεται μόνο από αυτόν.

Ο Δήμος ελέγχει σύμφωνα με τα προβλεπόμενα στα άρθρα 79,80,81, του ν. 4412/16 , τη μη συνδρομή των λόγων αποκλεισμού των άρθρων 73 και 74 στο πρόσωπο του τρίτου. (Οδηγία 20 ΕΑΑΔΗΣΥ με ΑΔΑ: ΩΡΞ3ΟΞΤΒ-9Ρ5).2.2.7 Κανόνες απόδειξης ποιοτικής επιλογής.

2.2.8.1 Προκαταρκτική απόδειξη κατά την υποβολή προσφορών

Προς προκαταρκτική απόδειξη ότι οι προσφέροντες οικονομικοί φορείς: α) δεν βρίσκονται σε μία από τις καταστάσεις της παραγράφου 2.2.3 και β) πληρούν τα σχετικά κριτήρια επιλογής των παραγράφων 2.2.4, 2.2.5, 2.2.6 της παρούσης, προσκομίζουν κατά την υποβολή της προσφοράς τους ως δικαιολογητικό συμμετοχής, το προβλεπόμενο από το άρθρο 79 παρ. 4 του ν. 4412/2016 Τυποποιημένο Έντυπο Υπεύθυνης Δήλωσης (ΤΕΥΔ) (Β/3698/16-11-2016), σύμφωνα με το επισυναπτόμενο στην παρούσα ΠΑΡΑΡΤΗΜΑ IV το οποίο αποτελεί ενημερωμένη υπεύθυνη δήλωση, με τις συνέπειες του ν. 1599/1986.

Το ΤΕΥΔ της παρούσας διαδικασίας σύναψης σύμβασης συντάχθηκε σύμφωνα με τις Κατευθυντήριες Οδηγίες 15 και 23 της ΕΑΑΔΗΣΥ .

Το ΤΕΥΔ καταρτίζεται από τις αναθέτουσες αρχές βάσει της επεξεργάσιμης μορφής που είναι αναρτημένη στην ιστοσελίδα <https://espdint.eprocurement.gov.gr/>, και συμπληρώνεται από τους προσφέροντες οικονομικούς φορείς σύμφωνα με τις οδηγίες της Κατευθυντήριας Οδηγίας 15/2016 (ΑΔΑ: ΩΧ0ΓΟΞΤΒ-ΑΚΗ) και μπορεί να υπογράφεται έως δέκα (10) ημέρες πριν την καταληκτική ημερομηνία υποβολής των προσφορών ή αιτήσεων συμμετοχής (άρθρο 79Α παρ. 4 ν. 4412/2016 όπως προστέθηκε με το άρθρο 43 παρ. 6 του ν. 4605/2019 και με το άρθρο 56 παρ. 1 του ν. 4609/2019).

Επισημαίνεται ότι :

- Σε όλες τις περιπτώσεις, όπου περισσότερα από ένα φυσικά πρόσωπα είναι μέλη του διοικητικού, διευθυντικού ή εποπτικού οργάνου ενός οικονομικού φορέα ή έχουν εξουσία εκπροσώπησης, λήψης αποφάσεων ή ελέγχου σε αυτό, υποβάλλεται ένα Τυποποιημένο Έντυπο Υπεύθυνης Δήλωσης (ΤΕΥΔ), το οποίο υπογράφεται ψηφιακά και το οποίο είναι δυνατό να φέρει μόνο την υπογραφή του κατά περίπτωση εκπροσώπου του οικονομικού φορέα ως προκαταρκτική απόδειξη των λόγων αποκλεισμού του άρθρου 2.2.3.1 της παρούσας για το σύνολο των φυσικών προσώπων που είναι μέλη του διοικητικού, διευθυντικού ή εποπτικού οργάνου του ή έχουν εξουσία εκπροσώπησης, λήψης αποφάσεων ή ελέγχου σε αυτόν.

Ως εκπρόσωπος του οικονομικού φορέα νοείται ο νόμιμος εκπρόσωπος αυτού, όπως προκύπτει από το ισχύον καταστατικό ή το πρακτικό εκπροσώπησης του κατά το χρόνο υποβολής της προσφοράς ή το αρμοδίως εξουσιοδοτημένο φυσικό πρόσωπο να εκπροσωπεί τον οικονομικό φορέα για διαδικασίες σύναψης συμβάσεων ή για συγκεκριμένη διαδικασία σύναψης σύμβασης.

- Κάθε οικονομικός φορέας που συμμετέχει μόνος του, πρέπει να συμπληρώσει και να υποβάλει ένα ΤΕΥΔ.
- Όταν συμμετέχουν οικονομικοί φορείς υπό τη μορφή ένωσης, πρέπει να συμπληρωθεί και να υποβληθεί για κάθε φορέα-μέλος της ένωσης χωριστό ΤΕΥΔ.

2.2.8.2 Αποδεικτικά μέσα

A1. Το δικαίωμα συμμετοχής των οικονομικών φορέων και οι όροι και προϋποθέσεις συμμετοχής τους, όπως ορίζονται στις παραγράφους 2.2.1 έως 2.2.7, κρίνονται :

- κατά την υποβολή της προσφοράς,
- κατά την υποβολή των δικαιολογητικών της παρούσας και
- κατά τη σύναψη της σύμβασης στις περιπτώσεις του άρθρου 105 παρ. 3 περ. γ του ν. 4412/2016 όπως τροποποιήθηκε με την παρ. 13 του άρ.43 του Ν. 4605/16.

Στην περίπτωση που προσφέρων οικονομικός φορέας ή ένωση αυτών στηρίζεται στις ικανότητες άλλων φορέων, σύμφωνα με την παράγραφο 2.2.7. της παρούσας, οι φορείς στην ικανότητα των οποίων στηρίζεται υποχρεούνται στην υποβολή των δικαιολογητικών που αποδεικνύουν ότι δεν συντρέχουν οι λόγοι αποκλεισμού της παραγράφου 2.2.3 της παρούσας και ότι πληρούν τα σχετικά κριτήρια επιλογής κατά περίπτωση (παράγραφοι 2.2.4- 2.2.6).

Ο οικονομικός φορέας υποχρεούται να αντικαταστήσει έναν φορέα στην ικανότητα του οποίου στηρίζεται, εφόσον ο τελευταίος δεν πληροί τα σχετικά κριτήρια επιλογής ή για τον οποίο συντρέχουν λόγοι αποκλεισμού των παραγράφων 2.2.3.

Οι οικονομικοί φορείς δεν υποχρεούνται να υποβάλλουν δικαιολογητικά ή άλλα αποδεικτικά στοιχεία, αν και στο μέτρο που η αναθέτουσα αρχή έχει τη δυνατότητα να λαμβάνει τα πιστοποιητικά ή τις συναφείς πληροφορίες απευθείας μέσω πρόσβασης σε εθνική βάση δεδομένων σε οποιοδήποτε κράτος - μέλος της Ένωσης, η οποία διατίθεται δωρεάν, όπως εθνικό μητρώο συμβάσεων, εικονικό φάκελο επιχείρησης, ηλεκτρονικό σύστημα αποθήκευσης εγγράφων ή σύστημα προεπιλογής. Η δήλωση για την πρόσβαση σε εθνική βάση δεδομένων εμπεριέχεται στο Τυποποιημένο Έντυπο Υπεύθυνης Δήλωσης (ΤΕΥΔ) του άρθρου 79 παρ. 4 ν. 4412/2016.

Οι οικονομικοί φορείς δεν υποχρεούνται να υποβάλουν δικαιολογητικά, όταν η αναθέτουσα αρχή που έχει αναθέσει τη σύμβαση διαθέτει ήδη τα ως άνω δικαιολογητικά και αυτά εξακολουθούν να ισχύουν.

A.2. Σχετικά με την κατάργηση της υποχρέωσης υποβολής πρωτοτύπων ή επικυρωμένων αντιγράφων εγγράφων σε διαγωνισμούς δημοσίων συμβάσεων διευκρινίζονται τα εξής:

1. Απλά αντίγραφα δημοσίων εγγράφων:

Γίνονται υποχρεωτικά αποδεκτά ευκρινή φωτοαντίγραφα των πρωτοτύπων ή των ακριβών αντιγράφων των δημοσίων εγγράφων, που έχουν εκδοθεί από τις υπηρεσίες και τους φορείς της περίπτωσης α' της παρ. 2 του άρθρου 1 του νόμου 4250/2014. Σημειωτέον ότι η παραπάνω ρύθμιση δεν καταλαμβάνει τα συμβολαιογραφικά έγγραφα (λ.χ. πληρεξούσια, ένορκες βεβαιώσεις κ.ο.κ.), για τα οποία συνεχίζει να υφίσταται η υποχρέωση υποβολής κεκρωμένων αντιγράφων.

2. Απλά αντίγραφα αλλοδαπών δημοσίων εγγράφων:

Επίσης, γίνονται αποδεκτά ευκρινή φωτοαντίγραφα από αντίγραφα εγγράφων που έχουν εκδοθεί από αλλοδαπές αρχές, υπό την προϋπόθεση ότι αυτά είναι νομίμως επικυρωμένα από την αρμόδια αρχή της χώρας αυτής, και έχουν επικυρωθεί από δικηγόρο, σύμφωνα με τα οριζόμενα στο άρθρο 36 παρ. 2 β) του Κώδικα Δικηγόρων (Ν4194/2013). Σημειώνεται ότι δεν τίγονται και εξακολουθούν να ισχύουν, οι απαιτήσεις υποβολής δημοσίων εγγράφων με συγκεκριμένη επισημείωση (APOSTILLE), οι οποίες απορρέουν από διεθνείς συμβάσεις της χώρας (Σύμβαση της Χάγης) ή άλλες διακρατικές συμφωνίες.

3. Απλά αντίγραφα ιδιωτικών εγγράφων:

Τα αποδεικτικά τα οποία αποτελούν ιδιωτικά έγγραφα και υποβάλλονται σύμφωνα με τις διατάξεις του ν. 4250/2014, μπορεί να γίνονται αποδεκτά και σε απλή φωτοτυπία, εφόσον συνυποβάλλεται υπεύθυνη δήλωση στην οποία βεβαιώνεται η ακρίβειά τους και η οποία φέρει υπογραφή μετά την έναρξη διαδικασίας σύναψης σύμβασης. (Πρβλ άρθρο 80 παρ. 13 ν. 4412/2016 όπως προστέθηκε με το άρθρο 43 παρ. 7 του ν. 4605/2019 και το άρ. 56 παρ.4 του ν. 4609/19).

4. Πρωτότυπα έγγραφα και επικυρωμένα αντίγραφα

Γίνονται υποχρεωτικά αποδεκτά και πρωτότυπα ή νομίμως επικυρωμένα αντίγραφα των δικαιολογητικών εγγράφων, εφόσον υποβληθούν από τους διαγωνιζόμενους.

Για την απόδειξη της μη συνδρομής των λόγων αποκλεισμού της παρ. 2.2.3 και των κριτηρίων επιλογής των παρ. 2.2.4, 2.2.5, 2.2.6, οι προσφέροντες οικονομικοί φορείς προσκομίζουν επι ποινή αποκλεισμού, τα παρακάτω δικαιολογητικά :

α) για την παράγραφο **2.2.3.1** απόσπασμα του σχετικού μητρώου, **όπως του ποινικού μητρώου** ή, ελλείψει αυτού, ισοδύναμο έγγραφο που εκδίδεται από αρμόδια δικαστική ή διοικητική αρχή του κράτους-μέλους ή της χώρας καταγωγής ή της χώρας όπου είναι εγκατεστημένος ο οικονομικός φορέας, από το οποίο προκύπτει ότι πληρούνται αυτές οι προϋποθέσεις. Η υποχρέωση προσκόμισης του ως άνω αποσπάσματος αφορά και στα μέλη του διοικητικού, διευθυντικού ή εποπτικού οργάνου του εν λόγω οικονομικού φορέα ή στα πρόσωπα που έχουν εξουσία εκπροσώπησης, λήψης αποφάσεων ή ελέγχου σε αυτό κατά τα ειδικότερα αναφερόμενα στην ως άνω παράγραφο. Η υποχρέωση του προηγούμενου εδαφίου αφορά ιδίως:

- Στις περιπτώσεις εταιρειών περιορισμένης ευθύνης (Ε.Π.Ε.) και προσωπικών εταιρειών (Ο.Ε. και Ε.Ε.) και ΙΚΕ ιδιωτικών κεφαλαιουχικών εταιρειών, στους διαχειριστές.
- Στις περιπτώσεις ανωνύμων εταιρειών (Α.Ε.), τον Διευθύνοντα Σύμβουλο, καθώς και όλα τα μέλη του Διοικητικού Συμβουλίου.
- Σε όλες τις υπόλοιπες περιπτώσεις νομικών προσώπων, η υποχρέωση των προηγούμενων εδαφίων αφορά στους νόμιμους εκπροσώπους τους.
- ο ίδιος, σε περίπτωση φυσικού προσώπου.

β) για την παράγραφο **2.2.3.2**

1. **Πιστοποιητικό για συμμετοχή σε διαγωνισμό** που εκδίδεται από αρμόδια κατά περίπτωση Αρχή, από το οποίο να προκύπτει ότι είναι ενήμεροι ως προς τις υποχρεώσεις τους που αφορούν τις εισφορές κοινωνικής ασφάλισης (κύριας και επικουρικής) προς όλους τους ασφαλιστικούς φορείς προς τους οποίους υποχρεούται στην καταβολή εισφορών ή πιστοποιητικό ότι έχουν υπαχθεί σε δεσμευτικό διακανονισμό για την καταβολή τους που τηρείται.

Διευκρινίζεται ότι το πιστοποιητικό ασφαλιστικής ενημερότητας αφορά:

- στους φορείς επικουρικής ασφάλισης και όχι μόνο τους οργανισμούς κύριας ασφάλισης,
- τους απασχολούμενους στην επιχείρηση, με οποιαδήποτε σχέση εργασίας, που είναι ασφαλισμένοι σε οποιονδήποτε ασφαλιστικό οργανισμό,
- Σε περίπτωση ατομικών επιχειρήσεων, όσους είναι ασφαλισμένοι ως εργοδότες ή ελεύθεροι επαγγελματίες σε ασφαλιστικούς οργανισμούς,
- Σε περίπτωση εταιρειών (Νομικών Προσώπων), την ίδια την εταιρεία (το Νομικό Πρόσωπο) και όχι τα φυσικά πρόσωπα που τη διοικούν ή την εκπροσωπούν, εκτός αν αυτά έχουν εργασιακή σχέση με την εταιρεία,
- Σε περίπτωση αλλοδαπών φυσικών ή νομικών προσώπων προσκομίζονται οι αντίστοιχες ενημερότητες σύμφωνα με τις νομοθετικές διατάξεις της χώρας όπου είναι εγκατεστημένοι.

2) **Υπεύθυνη δήλωση του Ν. 1599/1986** , ψηφιακά υπογεγραμμένη , που θα αναφέρει όλους ανεξαιρέτως τους ασφαλιστικούς φορείς προς τους οποίους υποχρεούται στην καταβολή εισφορών.

3) **Πιστοποιητικό για κάθε νόμιμη χρήση** της αρμόδιας κατά περίπτωση αρχής, από το οποίο να προκύπτει ότι είναι **ενήμεροι** ως προς τις φορολογικές τους υποχρεώσεις ή ότι έχουν υπαχθεί σε δεσμευτικό διακανονισμό για την καταβολή τους που τηρείται.

4) **Υπεύθυνη δήλωση του Ν. 1599/1986**, ψηφιακά υπογεγραμμένη που θα δηλώνει ότι **δεν** έχει εκδοθεί δικαστική ή διοικητική απόφαση με τελεσίδικη και δεσμευτική ισχύ για την αθέτηση των υποχρεώσεων του όσον αφορά στην καταβολή φόρων ή εισφορών κοινωνικής ασφάλισης.

γ) για την παράγραφο **2.2.3.3**, πιστοποιητικό από τη Δ/νση Προγραμματισμού και Συντονισμού της Επιθεώρησης Εργασιακών σχέσεων, από το οποίο να προκύπτουν οι πράξεις επιβολής προστίμου που έχουν εκδοθεί σε βάρος του οικονομικού φορέα σε χρονικό διάστημα δύο (2) ετών πριν από την ημερομηνία λήξης της προθεσμίας υποβολής προσφοράς.

- **Μέχρι να καταστεί εφικτή η έκδοση του πιστοποιητικού που προβλέπεται στην ανωτέρω παράγραφο 2.2.3.3, αυτό αντικαθίσταται από υπεύθυνη δήλωση του οικονομικού φορέα, ψηφιακά υπογεγραμμένη, χωρίς να απαιτείται επίσημη δήλωση του ΣΕΠΕ σχετικά με την έκδοση του πιστοποιητικού. (περίπτωση γ' της παρ.2 του άρθρου 80 του ν.4412/2016 όπως προστέθηκε με το άρθρο 43 παρ. 46 του ν. 4605/2019).**

δ) για την παράγραφο **2.2.3.4 περίπτωση α'** **Πιστοποιητικό** αρμόδιας δικαστικής ή διοικητικής αρχής που εκδίδεται από την αρμόδια αρχή του οικείου κράτους - μέλους ή χώρας.

Ειδικότερα για τους οικονομικούς φορείς που είναι εγκατεστημένοι στην Ελλάδα, τα πιστοποιητικά ότι δεν τελούν υπό πτώχευση, πτωχευτικό συμβιβασμό ή υπό αναγκαστική διαχείριση ή ότι δεν έχουν υπαχθεί σε διαδικασία εξυγίανσης, εκδίδονται από το αρμόδιο Πρωτοδικείο της έδρας του οικονομικού φορέα. Το πιστοποιητικό ότι το νομικό πρόσωπο δεν έχει τεθεί υπό εκκαθάριση με δικαστική απόφαση εκδίδεται από το οικείο Πρωτοδικείο της έδρας του οικονομικού φορέα, το δε πιστοποιητικό ότι δεν έχει τεθεί υπό εκκαθάριση με απόφαση των εταίρων εκδίδεται από το Γ.Ε.Μ.Η., σύμφωνα με τις κείμενες διατάξεις, ως κάθε φορά ισχύουν. Τα φυσικά πρόσωπα (ατομικές επιχειρήσεις) δεν προσκομίζουν πιστοποιητικό περί μη θέσεως σε εκκαθάριση. Η μη αναστολή των επιχειρηματικών δραστηριοτήτων του οικονομικού φορέα, για τους εγκατεστημένους στην Ελλάδα οικονομικούς φορείς αποδεικνύεται μέσω της ηλεκτρονικής πλατφόρμας της Ανεξάρτητης Αρχής Δημοσίων Εσόδων (Με εκτύπωση της καρτέλας "Στοιχεία Μητρώου/ Επιχείρησης", όπως αυτά εμφανίζονται στο taxinet.)

- Αν το κράτος-μέλος ή η εν λόγω χώρα δεν εκδίδει τέτοιου είδους έγγραφο ή πιστοποιητικό ή όπου το έγγραφο ή το πιστοποιητικό αυτό δεν καλύπτει όλες τις περιπτώσεις που αναφέρονται στις παραγράφους 2.2.3.1, 2.2.3.2, και 2.2.3.4, το έγγραφο ή το πιστοποιητικό μπορεί να αντικαθίσταται από ένορκη βεβαίωση ή, στα κράτη - μέλη ή στις χώρες όπου δεν προβλέπεται ένορκη βεβαίωση, από υπεύθυνη δήλωση του ενδιαφερομένου ενώπιον αρμόδιας δικαστικής ή διοικητικής αρχής, συμβολαιογράφου ή αρμόδιου επαγγελματικού ή εμπορικού οργανισμού του κράτους - μέλους ή της χώρας καταγωγής ή της χώρας όπου είναι εγκατεστημένος ο οικονομικός φορέας.

Οι αρμόδιες δημόσιες αρχές παρέχουν, όπου κρίνεται αναγκαίο, επίσημη δήλωση στην οποία αναφέρεται ότι δεν εκδίδονται τα έγγραφα ή τα πιστοποιητικά της παρούσας παρ. ή ότι τα έγγραφα αυτά δεν καλύπτουν όλες τις περιπτώσεις που αναφέρονται στις παραγράφους 2.2.3.1, 2.2.3.2, και 2.2.3.4. Οι επίσημες δηλώσεις καθίστανται διαθέσιμες μέσω του επιγραμμικού αποθετηρίου πιστοποιητικών (e-Certis) του άρθρου 81 του ν. 4412/2016.

ε) για την παράγραφο **2.2.3.8. υπεύθυνη δήλωση του Ν. 1599/1986**, ψηφιακά υπογεγραμμένη του προσφέροντος οικονομικού φορέα ότι δεν έχει εκδοθεί σε βάρος του απόφαση αποκλεισμού, σύμφωνα με το άρθρο 74 του ν. 4412/2016.

B.2. Για την απόδειξη της απαίτησης του άρθρου 2.2.4. (απόδειξη καταλληλότητας για την άσκηση επαγγελματικής δραστηριότητας),

προσκομίζουν πιστοποιητικό/βεβαίωση του οικείου επαγγελματικού ή εμπορικού μητρώου του κράτους εγκατάστασης. Οι οικονομικοί φορείς που είναι εγκατεστημένοι σε κράτος μέλος της Ευρωπαϊκής Ένωσης προσκομίζουν πιστοποιητικό/βεβαίωση του αντίστοιχου επαγγελματικού ή εμπορικού μητρώου του Παραρτήματος XI του Προσαρτήματος Α' του ν. 4412/2016, με το οποίο πιστοποιείται αφενός η εγγραφή τους σε αυτό και αφετέρου το ειδικό επάγγελμά τους. Στην περίπτωση που χώρα δεν τηρεί τέτοιο μητρώο, το έγγραφο ή το πιστοποιητικό μπορεί να αντικαθίσταται από ένορκη βεβαίωση ή, στα κράτη - μέλη ή στις χώρες όπου δεν προβλέπεται ένορκη βεβαίωση, από υπεύθυνη δήλωση του ενδιαφερομένου ενώπιον αρμόδιας δικαστικής ή διοικητικής αρχής, συμβολαιογράφου ή αρμόδιου επαγγελματικού ή εμπορικού οργανισμού της χώρας καταγωγής ή της χώρας όπου είναι εγκατεστημένος ο οικονομικός φορέας ότι δεν τηρείται τέτοιο μητρώο και ότι ασκεί τη δραστηριότητα που απαιτείται για την εκτέλεση του αντικειμένου της υπό ανάθεση σύμβασης.

Οι εγκατεστημένοι στην Ελλάδα οικονομικοί φορείς προσκομίζουν βεβαίωση εγγραφής στο Βιοτεχνικό ή Εμπορικό ή Βιομηχανικό Επιμελητήριο.

B.3. Για την απόδειξη της τεχνικής ικανότητας της παραγράφου 2.2.5 οι οικονομικοί φορείς προσκομίζουν.

Για τα είδη των Ομάδων :

ΟΜΑΔΑ 1: ΠΡΟΜΗΘΕΙΑ ΚΑΙ ΤΟΠΟΘΕΤΗΣΗ ΜΕΤΑΛΛΙΚΩΝ ΚΑΤΑΣΚΕΥΩΝ

- **Υπεύθυνη δήλωση του Ν. 1599/1986** , ψηφιακά υπογεγραμμένη , που θα αναφέρει ότι σε περίπτωση κατακύρωσης του διαγωνισμού θα πρέπει να προσκομισθεί **Στατική επίλυση επάρκειας** των μεταλλικών κατασκευών της εξέδρας και της σκηνής σύμφωνα με τις τεχνικές προδιαγραφές της μελέτης και τον Ευροκώδικα για χώρους συναθροίσεων (φορτίο 400kg/m2), πριν την έναρξη των εργασιών.
- **Υπεύθυνη δήλωση του Ν. 1599/1986** , ψηφιακά υπογεγραμμένη, όπου θα αναφέρεται η επαγγελματική επάρκεια κατασκευής και τοποθέτησης των μεταλλικών κατασκευών σύμφωνα με τουλάχιστον μία εμπειρία σε παρόμοια κατασκευή (αποδεικτικά στοιχεία λαμβάνονται τα τιμολόγια, τα ιδιωτικά συμφωνητικά ή συμβάσεις έργου ή προμήθειας)

ΟΜΑΔΑ 2: ΠΡΟΜΗΘΕΙΑ ΣΗΜΥΔΑΣ

- **Υπεύθυνη δήλωση του Ν. 1599/1986** , ψηφιακά υπογεγραμμένη , που θα αναφέρεται ότι τα δέματα που θα παραληφθούν θα είναι άρτια περιτυλιγμένα, και στο σχετικό περιτύλιγμα θα αναγράφονται οι πληροφορίες του υλικού (ποιότητα, επωνυμία εταιρείας κατασκευής) και ότι σε περίπτωση που δεν τηρηθούν τα παραπάνω κατά την παραλαβή του υλικού ο Επιβλέπων του έργου έχει το δικαίωμα να τα επιστρέψει στον προμηθευτή με έξοδα του προμηθευτή.
- **Πιστοποιητικό εταιρείας κατασκευής** που θα αναφέρει τα τεχνικά χαρακτηριστικά του υλικού που αναφέρεται στην οικονομική προσφορά, τα οποία θα διασφαλίζουν ότι είναι σύμφωνα με τις τεχνικές προδιαγραφές της μελέτης.

ΟΜΑΔΑ 3: ΠΡΟΜΗΘΕΙΑ ΑΝΤΙΚΡΑΔΑΣΜΙΚΟΥ ΥΛΙΚΟΥ – ΗΧΟΑΠΟΡΡΟΦΗΤΙΚΩΝ ΥΛΙΚΩΝ- ΚΟΛΛΑΣ

- **Πιστοποιητικό εταιρείας κατασκευής** που θα αναφέρει τα τεχνικά χαρακτηριστικά του υλικού της οικονομικής προσφοράς, τα οποία θα διασφαλίζουν ότι είναι σύμφωνα με τις τεχνικές προδιαγραφές της μελέτης.

ΟΜΑΔΑ 5: ΠΡΟΜΗΘΕΙΑ ΥΛΙΚΩΝ ΗΧΟΣ – ΦΩΣ

- **Πιστοποιητικό εταιρείας κατασκευής** που θα αναφέρει τα τεχνικά χαρακτηριστικά του κάθε είδους της οικονομικής προσφοράς τα οποία θα διασφαλίζουν ότι είναι σύμφωνα με τις τεχνικές προδιαγραφές της μελέτης.
- **Υπεύθυνη δήλωση του Ν. 1599/1986**, ψηφιακά υπογεγραμμένη, που θα αναφέρει :

α) Ο χρόνος εγγύησης καλής λειτουργίας σε κάθε είδος και ο οποίος δεν δύναται να είναι μικρότερος των 24 μηνών.

β) Κάθε βλάβη η οποία θα παρουσιάζεται, οφειλόμενη σε κακή ποιότητα, αστοχία υλικού και σε κάθε περίπτωση όχι φυσιολογική κατά τις οδηγίες του κατασκευαστή φθορά, θα επανορθώνεται άμεσα, το συντομότερο, από την ειδοποίηση της υπηρεσίας., ενώ σε περίπτωση που δεν επανορθώνεται, επιβάλλονται στον προμηθευτή οι νόμιμες κυρώσεις.

ΟΜΑΔΑ 7: ΠΡΟΜΗΘΕΙΑ ΕΣΩΤΕΡΙΚΩΝ ΜΟΝΑΔΩΝ ΨΥΞΗΣ ΘΕΡΜΑΝΣΗΣ(FUN COIL) ΚΑΙ ΜΙΚΡΟΥΛΙΚΑ

- **Πιστοποιητικό εταιρείας κατασκευής** που θα αναφέρει τα τεχνικά χαρακτηριστικά του κάθε είδους της οικονομικής προσφοράς τα οποία θα διασφαλίζουν ότι είναι σύμφωνα με τις τεχνικές προδιαγραφές της μελέτης.
- **Υπεύθυνη δήλωση του Ν. 1599/1986**, ψηφιακά υπογεγραμμένη, που θα αναφέρει:

α) Ο χρόνος εγγύησης καλής λειτουργίας σε κάθε είδος και ο οποίος δεν δύναται να είναι μικρότερος των 24 μηνών.

β) Κάθε βλάβη η οποία θα παρουσιάζεται, οφειλόμενη σε κακή ποιότητα, αστοχία υλικού και σε κάθε περίπτωση όχι φυσιολογική κατά τις οδηγίες του κατασκευαστή φθορά, θα επανορθώνεται άμεσα, το συντομότερο, από την ειδοποίηση της υπηρεσίας., ενώ σε περίπτωση που δεν επανορθώνεται, επιβάλλονται στον προμηθευτή οι νόμιμες κυρώσεις.

ΟΜΑΔΑ 8: ΠΡΟΜΗΘΕΙΑ ΕΙΔΩΝ ΥΓΙΕΙΝΗΣ

- **Πιστοποιητικό εταιρείας κατασκευής** που θα αναφέρει τα τεχνικά χαρακτηριστικά του κάθε είδους της οικονομικής προσφοράς τα οποία θα διασφαλίζουν ότι είναι σύμφωνα με τις τεχνικές προδιαγραφές της μελέτης.

ΟΜΑΔΑ 10: ΠΡΟΜΗΘΕΙΑ ΚΑΙ ΤΟΠΟΘΕΤΗΣΗ ΚΑΘΙΣΜΑΤΩΝ ΘΕΑΤΡΟΥ

- **Πιστοποιητικό αντοχής του υφάσματος** πρέπει να είναι σύμφωνα με το πρότυπο **EN ISO 12947-2: 2017** <Υφάσματα - Προσδιορισμός Της Αντοχής Στην Τριβή Των Υφασμάτων Με Τη Μέθοδο Martindale>
- **Πιστοποιητικό ακουστικής συμπεριφοράς** ή διαφορετικά βεβαίωση ότι το κάθισμα έχει μετρηθεί για την ακουστική συμπεριφορά του, από πιστοποιημένο φορέα π.χ. (Πανεπιστήμιο)
- **Πιστοποιητικό βραδυκαυστότητά του** κατά EN 1201-1 & 2
- **Υπεύθυνη δήλωση του Ν. 1599/1986**, ψηφιακά υπογεγραμμένη, που θα αναφέρει, ότι τα υλικά κατασκευής των καθισμάτων είναι σύμφωνα με τις τεχνικές προδιαγραφές της μελέτης

ΟΜΑΔΑ 11: ΠΡΟΜΗΘΕΙΑ ΚΑΙ ΤΟΠΟΘΕΤΗΣΗ ΕΠΙΠΛΩΣΗΣ

- **Υπεύθυνη δήλωση του Ν. 1599/1986**, ψηφιακά υπογεγραμμένη, που θα αναφέρει, ότι τα υλικά κατασκευής των επίπλων είναι σύμφωνα με τις τεχνικές προδιαγραφές της μελέτης
- **Υπεύθυνη δήλωση του Ν. 1599/1986**, ψηφιακά υπογεγραμμένη, της κατασκευάστριας εταιρείας του καναπέ ή πιστοποιητικό που θα αναφέρει, την ποιότητα και πυκνότητα του ελαστικού υλικού των μαξιλαριών πλάτης και καθίσματος καθώς και την ποιότητα του δέρματος

ΟΜΑΔΑ 12: ΠΡΟΜΗΘΕΙΑ ΗΛΕΚΤΡΙΚΩΝ ΣΥΣΚΕΥΩΝ

- **Πιστοποιητικό εταιρείας κατασκευής** που θα αναφέρει τα τεχνικά χαρακτηριστικά του κάθε είδους της οικονομικής προσφοράς τα οποία θα διασφαλίζουν ότι είναι σύμφωνα με τις τεχνικές προδιαγραφές της μελέτης.
- **Υπεύθυνη δήλωση του Ν. 1599/1986**, ψηφιακά υπογεγραμμένη που θα αναφέρει

α) Ο χρόνος εγγύησης καλής λειτουργίας σε κάθε είδος και ο οποίος δεν δύναται να είναι μικρότερος των 24 μηνών.

β) Κάθε βλάβη η οποία θα παρουσιάζεται, οφειλόμενη σε κακή ποιότητα, αστοχία υλικού και σε κάθε περίπτωση όχι φυσιολογική κατά τις οδηγίες του κατασκευαστή φθορά, θα επανορθώνεται άμεσα, το συντομότερο, από την ειδοποίηση της υπηρεσίας., ενώ σε περίπτωση που δεν επανορθώνεται, επιβάλλονται στον προμηθευτή οι νόμιμες κυρώσεις.

B.4. Για την απόδειξη της συμμόρφωσής τους με πρότυπα διασφάλισης ποιότητας και τα πρότυπα περιβαλλοντικής διαχείρισης της παραγράφου 2.2.6 οι οικονομικοί φορείς προσκομίζουν ,

Πιστοποιητικά εκδιδόμενα από επίσημα ινστιτούτα ή επίσημες υπηρεσίες ελέγχου της ποιότητας , αναγνωρισμένων ικανοτήτων , και συγκεκριμένα:

Οι συμμετέχοντες για την παρούσα διαδικασία σύναψης σύμβασης οφείλουν να υποβάλλουν πιστοποιητικά σύμφωνα με:

A) Το Σύστημα Διασφάλισης Ποιότητας κατά ISO 9001:2015 ή ισοδύναμο, και B) Το Πρότυπο Περιβαλλοντικής Διαχείρισης κατά ISO 14001:2015 ή ισοδύναμο, της εταιρείας παραγωγής, το οποίο θα είναι εν ισχύ ,για τα είδη των ομάδων :

ΟΜΑΔΑ	ΑΝΤΙΚΕΙΜΕΝΟ
3 ^η	Προμήθεια Αντικραδασμικού Υλικού-Ηχοαπορροφητικών υλικών-Κόλλας
5 ^η	Προμήθεια Υλικών Ήχος-Φως
7 ^η	Προμήθεια εσωτερικών μονάδων ψύξης, θέρμανσης (FUN COIL) και μικροϋλικά
8 ^η	Προμήθεια Ειδών Υγιεινής
10 ^η	Προμήθεια Καθισμάτων Θεάτρου
11 ^η	Προμήθεια και Τοποθέτηση Επίπλωσης
12 ^η	Προμήθεια Ηλεκτρικών Συσκευών

και να έχουν πεδίο εφαρμογής **τον σχεδιασμό και παραγωγή** των ανωτέρω προϊόντων.

B.5. Για την απόδειξη της νόμιμης σύστασης και εκπροσώπησης, στις περιπτώσεις που ο οικονομικός φορέας είναι νομικό πρόσωπο και υποχρεούται, κατά την κείμενη νομοθεσία, να δηλώνει την εκπροσώπηση και τις μεταβολές της σε αρμόδια αρχή (πχ ΓΕΜΗ), προσκομίζει σχετικό πιστοποιητικό ισχύουσας εκπροσώπησης, το οποίο πρέπει να έχει εκδοθεί έως τριάντα (30) εργάσιμες ημέρες πριν από την υποβολή του. Στις λοιπές περιπτώσεις τα κατά περίπτωση νομιμοποιητικά έγγραφα σύστασης και νόμιμης εκπροσώπησης (όπως καταστατικά, πιστοποιητικά μεταβολών, αντίστοιχα ΦΕΚ, συγκρότηση Δ.Σ. σε σώμα, σε περίπτωση Α.Ε., κλπ., ανάλογα με τη νομική μορφή του οικονομικού φορέα), συνοδευόμενα από υπεύθυνη δήλωση του νόμιμου εκπροσώπου ότι εξακολουθούν να ισχύουν κατά την υποβολή τους.

Για την απόδειξη της νόμιμης σύστασης και των μεταβολών του νομικού προσώπου, εφόσον αυτή προκύπτει από πιστοποιητικό αρμόδιας αρχής (πχ γενικό πιστοποιητικό του ΓΕΜΗ), αρκεί η υποβολή αυτού, εφόσον έχει εκδοθεί έως τρεις (3) μήνες πριν από την υποβολή του. Στις λοιπές περιπτώσεις τα κατά περίπτωση νομιμοποιητικά έγγραφα νόμιμης σύστασης και μεταβολών (όπως καταστατικά, πιστοποιητικά μεταβολών, αντίστοιχα ΦΕΚ, κλπ., ανάλογα με τη νομική μορφή του οικονομικού φορέα), συνοδευόμενα από υπεύθυνη δήλωση του νόμιμου εκπροσώπου ότι εξακολουθούν να ισχύουν κατά την υποβολή τους.

Οι αλλοδαποί οικονομικοί φορείς προσκομίζουν τα προβλεπόμενα, κατά τη νομοθεσία της χώρας εγκατάστασης, αποδεικτικά έγγραφα, και εφόσον δεν προβλέπονται, υπεύθυνη δήλωση του νόμιμου εκπροσώπου, από την οποία αποδεικνύονται τα ανωτέρω ως προς τη νόμιμη σύσταση, μεταβολές και εκπροσώπηση του οικονομικού φορέα.

Οι ως άνω υπεύθυνες δηλώσεις γίνονται αποδεκτές, εφόσον έχουν συνταχθεί μετά την κοινοποίηση της πρόσκλησης για την υποβολή των δικαιολογητικών.

Από τα ανωτέρω έγγραφα πρέπει να προκύπτουν η νόμιμη σύσταση του οικονομικού φορέα, όλες οι σχετικές τροποποιήσεις των καταστατικών, το/τα πρόσωπο/α που δεσμεύει/ουν νόμιμα την εταιρία κατά την ημερομηνία διενέργειας του διαγωνισμού (νόμιμος εκπρόσωπος, δικαίωμα υπογραφής κλπ.), τυχόν τρίτοι, στους οποίους έχει χορηγηθεί εξουσία εκπροσώπησης, καθώς και η θητεία του/των ή/και των μελών του οργάνου διοίκησης/ νόμιμου εκπροσώπου.

B.6. Εάν σε κάποια χώρα δεν εκδίδονται τα παραπάνω πιστοποιητικά ή έγγραφα, ή δεν καλύπτουν όλες τις παραπάνω περιπτώσεις, μπορούν να αντικατασταθούν από ένορκη δήλωση του προμηθευτή που γίνεται ενώπιον δικαστικής ή διοικητικής αρχής ή συμβολαιογράφου. Για τους προμηθευτές που στη χώρα τους δεν προβλέπεται από τον νόμο ένορκη δήλωση, αυτή μπορεί να αντικατασταθεί με υπεύθυνη δήλωση υπογεγραμμένη ψηφιακά.

B.7. Οι οικονομικοί φορείς που είναι εγγεγραμμένοι σε επίσημους καταλόγους που προβλέπονται από τις εκάστοτε ισχύουσες εθνικές διατάξεις ή διαθέτουν πιστοποίηση από οργανισμούς πιστοποίησης που συμμορφώνονται με τα ευρωπαϊκά πρότυπα πιστοποίησης, κατά την έννοια του Παραρτήματος VII του Προσαρτήματος Α' του ν. 4412/2016, μπορούν να προσκομίζουν στις αναθέτουσες αρχές πιστοποιητικό εγγραφής εκδιδόμενο από την αρμόδια αρχή ή το πιστοποιητικό που εκδίδεται από τον αρμόδιο οργανισμό πιστοποίησης. Στα πιστοποιητικά αυτά αναφέρονται τα δικαιολογητικά βάσει των οποίων έγινε η εγγραφή των εν λόγω οικονομικών φορέων στον επίσημο κατάλογο ή η πιστοποίηση και η κατάταξη στον εν λόγω κατάλογο. Η πιστοποιούμενη εγγραφή στους επίσημους καταλόγους από τους αρμόδιους οργανισμούς ή το πιστοποιητικό, που εκδίδεται από τον οργανισμό πιστοποίησης, συνιστά τεκμήριο καταλληλότητας όσον αφορά τις απαιτήσεις ποιοτικής επιλογής, τις οποίες καλύπτει ο επίσημος κατάλογος ή το πιστοποιητικό. Οι οικονομικοί φορείς που είναι εγγεγραμμένοι σε επίσημους καταλόγους απαλλάσσονται από την υποχρέωση υποβολής των δικαιολογητικών που αναφέρονται στο πιστοποιητικό εγγραφής τους.

B.8. Οι ενώσεις και οι κοινοπραξίες προσφερόντων που υποβάλλουν κοινή προσφορά, μαζί με την προσφορά υποβάλλουν τα παραπάνω κατά περίπτωση δικαιολογητικά για κάθε προσφέροντα που συμμετέχει στην ένωση ή κοινοπραξία. Η Ένωση δεν υποχρεούται να περιβληθεί σε ιδιαίτερη νομική

μορφή προκειμένου να υποβάλει προσφορά, όμως στην περίπτωση που της ανατεθεί η σύμβαση, πρέπει να περιβληθεί από την αναγκαία νομική μορφή. Επίσης, τα απαιτούμενα δικαιολογητικά πρέπει, επί ποινή αποκλεισμού, να υποβάλλονται χωριστά για κάθε μέλος της. Με την υποβολή της προσφοράς κάθε μέλος της ευθύνεται αλληλέγγυα και εις ολόκληρο και σε περίπτωση κατακύρωσης της σύμβασης σε αυτή, η ευθύνη αυτή εξακολουθεί μέχρι πλήρους εκτέλεσης της σύμβασης.(παρ. 2 & 3 αρ. 19 Ν.4412/16).

B.9. Στην περίπτωση που οικονομικός φορέας επιθυμεί να στηριχθεί στις ικανότητες άλλων φορέων, σύμφωνα με την παράγραφο 2.2.6 για την απόδειξη ότι θα έχει στη διάθεσή του τους αναγκαίους πόρους, προσκομίζει, ιδίως, σχετική έγγραφη δέσμευση των φορέων αυτών για τον σκοπό αυτό.

B.10. Τα ανωτέρω αποδεικτικά μέσα υποβάλλονται για τον οικονομικό φορέα – προσωρινό ανάδοχο και στην περίπτωση υπεργολαβίας, υποβάλλονται και για τον υπεργολάβο.

Γ) Ισχύς αποδεικτικών μέσων

➤ Τα αποδεικτικά μέσα γίνονται αποδεκτά κατά τον ακόλουθο τρόπο:

α) τα δικαιολογητικά που αφορούν τις παραγράφους: **2.2.3.1** , **2.2.3.3** και **2.2.3.4** ,εφόσον έχουν εκδοθεί **έως τρεις (3) μήνες πριν από την υποβολή τους,**

β) τα λοιπά δικαιολογητικά που αφορούν την παράγραφο **2.2.3.2** εφόσον είναι εν ισχύ **κατά το χρόνο υποβολής τους,** άλλως, στην περίπτωση που δεν αναφέρεται χρόνος ισχύος, να έχουν εκδοθεί κατά τα οριζόμενα στην προηγούμενη περίπτωση,

γ) τα δικαιολογητικά που αφορούν την παράγραφο **2.2.4 Καταλληλότητα άσκησης επαγγελματικής δραστηριότητας** εφόσον έχουν εκδοθεί **έως τριάντα (30) εργάσιμες ημέρες πριν από την υποβολή τους,** εκτός αν, σύμφωνα με τις ειδικότερες διατάξεις αυτών, φέρουν συγκεκριμένο χρόνο ισχύος.

δ) Τα αποδεικτικά ισχύουσας εκπροσώπησης σε περίπτωση νομικών προσώπων, εφόσον έχουν εκδοθεί **έως τριάντα (30) εργάσιμες ημέρες πριν από την υποβολή τους.**

ε) οι **ένορκες βεβαιώσεις,** εφόσον έχουν συνταχθεί **έως τρεις (3) μήνες πριν από την υποβολή τους** και

στ) οι **υπεύθυνες δηλώσεις,** εφόσον έχουν συνταχθεί μετά την κοινοποίηση της πρόσκλησης για την υποβολή των δικαιολογητικών. Σημειώνεται ότι δεν απαιτείται θεώρηση του γνησίου της υπογραφής τους.

(άρθρο 80 παρ.12 του ν.4412/2016 όπως προστέθηκε με το άρθρο 43 παρ.7 του ν.4605/2019).

2.3 Κριτήρια Ανάθεσης

2.3.1 Κριτήριο ανάθεσης

Η σύμβαση θα ανατεθεί με κριτήριο κατακύρωσης την πλέον συμφέρουσα από οικονομική άποψη προσφορά αποκλειστικά βάσει τιμής (χαμηλότερη τιμή) ανά ομάδα αντικειμένου

2.4 Κατάρτιση - Περιεχόμενο Προσφορών

2.4.1 Γενικοί όροι υποβολής προσφορών

Οι προσφορές υποβάλλονται με βάση τις απαιτήσεις που ορίζονται στη παρούσα Διακήρυξη.

Οι συμμετέχοντες οικονομικοί φορείς στο διαγωνισμό μπορούν να υποβάλλουν προσφορά για μία ή περισσότερες ομάδες (1^η έως και 13^η) για τη συνολική ωστόσο προκηρυχθείσα ποσότητα κάθε ομάδας.

Απόρριψη ενός ή περισσότερων ειδών μιας «ομάδας» επιφέρει αυτόματα την απόρριψη της προσφοράς ολόκληρης της «ομάδας».

Δεν επιτρέπονται εναλλακτικές προσφορές

Η ένωση οικονομικών φορέων υποβάλλει κοινή προσφορά, η οποία υπογράφεται υποχρεωτικά ψηφιακά είτε από όλους τους οικονομικούς φορείς που αποτελούν την ένωση, είτε από εκπρόσωπο τους νομίμως εξουσιοδοτημένο. Στην προσφορά, απαραίτητως πρέπει να προσδιορίζεται η έκταση και το είδος της συμμετοχής του (συμπεριλαμβανομένης της κατανομής αμοιβής μεταξύ τους) κάθε μέλους της ένωσης, καθώς και ο εκπρόσωπος/συντονιστής αυτής, (Άρθρο 96, παρ. 7 του ν. 4412/2016).

2.4.2 Χρόνος και Τρόπος υποβολής προσφορών

2.4.2.1. Οι προσφορές υποβάλλονται από τους ενδιαφερόμενους ηλεκτρονικά, μέσω της διαδικτυακής πύλης www.promitheus.gov.gr του ΕΣΗΔΗΣ, μέχρι την καταληκτική ημερομηνία και ώρα που ορίζει η παρούσα διακήρυξη (άρθρο 1.5), στην Ελληνική Γλώσσα, σε ηλεκτρονικό φάκελο, σύμφωνα με τα αναφερόμενα στον ν.4412/2016, ιδίως άρθρα 36 και 37 και την Υπουργική Απόφαση αριθμ. 56902/215/2.6.2017(Β'1924) «*Τεχνικές λεπτομέρειες και διαδικασίες λειτουργίας του Εθνικού Συστήματος Ηλεκτρονικών Δημοσίων Συμβάσεων (Ε.Σ.Η.ΔΗ.Σ.)*».

Για τη συμμετοχή στο διαγωνισμό οι ενδιαφερόμενοι οικονομικοί φορείς απαιτείται να διαθέτουν εγκεκριμένη προηγμένη ηλεκτρονική υπογραφή ή προηγμένη ηλεκτρονική υπογραφή που υποστηρίζεται από εγκεκριμένο πιστοποιητικό το οποίο χορηγήθηκε από έναν εγκεκριμένο πάροχο υπηρεσιών πιστοποίησης, ο οποίος περιλαμβάνεται στον κατάλογο εμπιστευσης που προβλέπεται στην απόφαση 2009/767/ΕΚ και σύμφωνα με τα οριζόμενα στο Κανονισμό (ΕΕ) 910/2014 και τις διατάξεις της Υ.Α. 56902/215 «*Τεχνικές λεπτομέρειες και διαδικασίες λειτουργίας του Εθνικού Συστήματος Ηλεκτρονικών Δημοσίων Συμβάσεων (Ε.Σ.Η.ΔΗ.Σ.)*» (ΦΕΚ Β 1924/02.06.2017) και να εγγραφούν στο ηλεκτρονικό σύστημα (ΕΣΗΔΗΣ- Διαδικτυακή πύλη www.promitheus.gov.gr) ακολουθώντας την διαδικασία εγγραφής του άρθρου 5 της ίδιας Υ.Α.

2.4.2.2. Ο χρόνος υποβολής της προσφοράς και οποιαδήποτε ηλεκτρονική επικοινωνία μέσω του συστήματος βεβαιώνεται αυτόματα από το σύστημα με υπηρεσίες χρονοσήμανσης, σύμφωνα με τα οριζόμενα στο άρθρο 37 του ν. 4412/2016 και το άρθρο 9 της ως άνω Υπουργικής Απόφασης.

Μετά την παρέλευση της καταληκτικής ημερομηνίας και ώρας, δεν υπάρχει η δυνατότητα υποβολής προσφοράς στο Σύστημα. Σε περιπτώσεις τεχνικής αδυναμίας λειτουργίας του ΕΣΗΔΗΣ, η αναθέτουσα αρχή θα ρυθμίσει τα της συνέχειας του διαγωνισμού με σχετική ανακοίνωσή της.

- Επισημαίνεται ότι συμμετέχοντες δεν έχουν δυνατότητα να αποσύρουν ή να ακυρώσουν προσφορά μετά την υποβολή της. Υποβολή προσφορών μόνο σε έντυπη μορφή δεν αποσφραγίζονται και επιστρέφονται στους αποστολείς τους.

2.4.2.3. Οι οικονομικοί φορείς υποβάλλουν με την προσφορά τους τα ακόλουθα:

(α) έναν (υπο)φάκελο με την ένδειξη «*Δικαιολογητικά Συμμετοχής-Τεχνική Προσφορά*» στον οποίο περιλαμβάνονται τα κατά περίπτωση απαιτούμενα δικαιολογητικά και η τεχνική προσφορά σύμφωνα με τις διατάξεις της κείμενης νομοθεσίας και την παρούσα.

(β) έναν (υπο)φάκελο με την ένδειξη «*Οικονομική Προσφορά*» στον οποίο περιλαμβάνεται η οικονομική προσφορά του οικονομικού φορέα και τα κατά περίπτωση απαιτούμενα δικαιολογητικά.

Από τον προσφέροντα σημαίνονται με χρήση του σχετικού πεδίου του συστήματος τα στοιχεία εκείνα της προσφοράς του που έχουν εμπιστευτικό χαρακτήρα, σύμφωνα με τα οριζόμενα στο άρθρο 21 του ν. 4412/16 . Εφόσον ένας οικονομικός φορέας χαρακτηρίζει πληροφορίες ως εμπιστευτικές, λόγω ύπαρξης τεχνικού ή εμπορικού απορρήτου, στη σχετική δήλωσή του, αναφέρει ρητά όλες τις σχετικές διατάξεις νόμου ή διοικητικές πράξεις που επιβάλλουν την εμπιστευτικότητα της συγκεκριμένης πληροφορίας.

Δεν χαρακτηρίζονται ως εμπιστευτικές πληροφορίες σχετικά με τις τιμές μονάδας, τις προσφερόμενες ποσότητες, την οικονομική προσφορά και τα στοιχεία της τεχνικής προσφοράς που χρησιμοποιούνται για την αξιολόγησή της.

2.4.2.4. Οι οικονομικοί φορείς συντάσσουν την τεχνική και οικονομική τους προσφορά συμπληρώνοντας τις αντίστοιχες ειδικές ηλεκτρονικές φόρμες του συστήματος. Στην συνέχεια το σύστημα παράγει τα σχετικά ηλεκτρονικά αρχεία τα οποία υπογράφονται ψηφιακά και υποβάλλονται από τον προσφέροντα. *Τα στοιχεία που περιλαμβάνονται στην ειδική ηλεκτρονική φόρμα του συστήματος και του παραγόμενου ηλεκτρονικού αρχείου pdf (το οποίο θα υπογραφεί ψηφιακά) πρέπει να ταυτίζονται. Σε αντίθετη περίπτωση το σύστημα παράγει σχετικό μήνυμα και ο προσφέρων καλείται να παράγει εκ νέου το ηλεκτρονικό αρχείο pdfj* **Εφόσον** οι τεχνικές προδιαγραφές και οι οικονομικοί όροι δεν έχουν αποτυπωθεί στο σύνολό τους στις ειδικές ηλεκτρονικές φόρμες του συστήματος, ο προσφέρων επισυνάπτει ψηφιακά υπογεγραμμένα τα σχετικά ηλεκτρονικά αρχεία (**ιδίως την ΤΕΧΝΙΚΗ και ΟΙΚΟΝΟΜΙΚΗ ΠΡΟΣΦΟΡΑ του**).

Επισημαίνεται ότι, ο οικονομικός φορέας θα πρέπει **επί ποινή αποκλεισμού** να επισυνάψει ηλεκτρονικά σε μορφή αρχείου pdf στον (υπο) φάκελο Δικαιολογητικά συμμετοχής-Τεχνική Προσφορά την **ΤΕΧΝΙΚΗ ΠΡΟΣΦΟΡΑ** του, και στον (υπο) φάκελο Οικονομικής Προσφοράς το **ΕΝΤΥΠΟ ΟΙΚΟΝΟΜΙΚΗΣ ΠΡΟΣΦΟΡΑΣ** που προσαρτάται στην παρούσα διακήρυξη (**ΠΑΡΑΡΤΗΜΑ ΙΙΙ**)

2.4.2.5. Ο χρήστης - οικονομικός φορέας υποβάλλει τους ανωτέρω (υπο)φακέλους μέσω του Συστήματος, όπως περιγράφεται παρακάτω:

Τα στοιχεία και δικαιολογητικά για τη συμμετοχή του οικονομικού φορέα στη διαδικασία υποβάλλονται από αυτόν ηλεκτρονικά σε μορφή αρχείων τύπου .pdf και εφόσον έχουν συνταχθεί/παραχθεί από τον ίδιο, φέρουν εγκεκριμένη προηγμένη ηλεκτρονική υπογραφή ή προηγμένη ηλεκτρονική υπογραφή με χρήση εγκεκριμένων πιστοποιητικών, χωρίς να απαιτείται θεώρηση γνησίου της υπογραφής, με την επιφύλαξη των αναφερθέντων στην επόμενη υποπαράγραφο του παρόντος για τους αλλοδαπούς οικονομικούς φορείς.

Οι αλλοδαποί οικονομικοί φορείς δεν έχουν την υποχρέωση να υπογράφουν τα δικαιολογητικά του παρόντος με χρήση προηγμένης ηλεκτρονικής υπογραφής, αλλά μπορεί να τα αυθεντικοποιούν με οποιονδήποτε άλλον πρόσφορο τρόπο, εφόσον στη χώρα προέλευσής τους δεν είναι υποχρεωτική η χρήση προηγμένης ψηφιακής υπογραφής σε διαδικασίες σύναψης δημοσίων συμβάσεων. Στις περιπτώσεις αυτές η προσφορά ή η αίτηση συμμετοχής συνοδεύεται με υπεύθυνη δήλωση, στην οποία δηλώνεται ότι, στη χώρα προέλευσης δεν προβλέπεται η χρήση προηγμένης ψηφιακής υπογραφής ή ότι, στη χώρα προέλευσης δεν είναι υποχρεωτική η χρήση προηγμένης ψηφιακής υπογραφής για τη συμμετοχή σε διαδικασίες σύναψης δημοσίων συμβάσεων. Η υπεύθυνη δήλωση του προηγούμενου εδαφίου φέρει υπογραφή έως και δέκα (10) ημέρες πριν την καταληκτική ημερομηνία υποβολής των προσφορών ή των αιτήσεων συμμετοχής (άρθρο 92 παρ. 7 ν. 4412/2016 όπως προστέθηκε με το άρθρο 43 παρ. 8 ν. 4605/2019 και το άρθρο 56 παρ. 2-3 του ν. 4609/2019).

Από το Σύστημα εκδίδεται ηλεκτρονική απόδειξη υποβολής προσφοράς, η οποία αποστέλλεται στον οικονομικό φορέα με μήνυμα ηλεκτρονικού ταχυδρομείου.

Στις περιπτώσεις που με την προσφορά υποβάλλονται ιδιωτικά έγγραφα, αυτά γίνονται αποδεκτά είτε κατά τα προβλεπόμενα στις διατάξεις του ν.4250/2014 (Α'94) είτε σε απλή φωτοτυπία, **εφόσον συνυποβάλλεται υπεύθυνη δήλωση**, στην οποία βεβαιώνεται η ακρίβειά τους και η οποία φέρει υπογραφή μετά την έναρξη διαδικασίας σύναψης της παρούσας σύμβασης (άρθρο 92 παρ. 8 ν. 4412/2016 όπως προστέθηκε με το άρθρο 43 παρ. 8 ν. 4605/2019 και με το άρθρο 56 παρ. 4 του ν. 4609/2019).

Εντός τριών (3) εργασιμών ημερών από την ηλεκτρονική υποβολή των ως άνω στοιχείων και δικαιολογητικών προσκομίζονται υποχρεωτικά από τον οικονομικό φορέα στην αναθέτουσα αρχή, στην Υπηρεσία πρωτοκόλλου του Δήμου Σητείας, σε έντυπη μορφή και σε σφραγισμένο φάκελο, τα στοιχεία της ηλεκτρονικής προσφοράς τα οποία απαιτείται να προσκομισθούν σε πρωτότυπη μορφή σύμφωνα με τις διατάξεις του άρθρου 11 παρ. 2 του ν. 2690/1999 "Κώδικας Διοικητικής Διαδικασίας", όπως

τροποποιήθηκε με τις διατάξεις του άρθρου 1 παρ. 2 του ν. 4250/2014. Τέτοια στοιχεία και δικαιολογητικά είναι, ενδεικτικά, η εγγυητική επιστολή συμμετοχής, τα πρωτότυπα έγγραφα τα οποία έχουν εκδοθεί από ιδιωτικούς φορείς και δεν φέρουν επικύρωση από δικηγόρο, καθώς και τα έγγραφα που φέρουν τη Σφραγίδα της Χάγης (Apostille). Δεν προσκομίζονται σε έντυπη μορφή στοιχεία και δικαιολογητικά τα οποία φέρουν ηλεκτρονική υπογραφή, τα ΦΕΚ, τα τεχνικά φυλλάδια και όσα προβλέπεται από το ν. 4250/2014 ότι οι φορείς υποχρεούνται να αποδέχονται σε αντίγραφα των πρωτοτύπων.

Η αναθέτουσα αρχή μπορεί να ζητεί από προσφέροντες και υποψήφιους σε οποιοδήποτε χρονικό σημείο κατά την διάρκεια της διαδικασίας, να υποβάλλουν σε έντυπη μορφή και σε εύλογη προθεσμία όλα ή ορισμένα δικαιολογητικά και στοιχεία που έχουν υποβάλει ηλεκτρονικά, όταν αυτό απαιτείται για την ορθή διεξαγωγή της διαδικασίας.

2.4.3 Περιεχόμενα Φακέλου «Δικαιολογητικά Συμμετοχής- Τεχνική Προσφορά»

Οι οικονομικοί φορείς υποβάλλουν ηλεκτρονικά, εγκαίρως και προσηκόντως, **επί ποινή αποκλεισμού**, τα εξής δικαιολογητικά, (σε μορφή αρχείου .pdf και ψηφιακά υπογεγραμμένα (όπου απαιτείται) σύμφωνα με τα οριζόμενα στο Ν. 4412/16 και την με αριθμ. 56902/215/2.6.2017(Β'1924) Απόφαση του Υπουργού Οικονομίας και Ανάπτυξης "Τεχνικές λεπτομέρειες και διαδικασίες λειτουργίας ΕΣΗΔΗΣ"

Η μη προσκόμιση κάποιου από τα παρακάτω δικαιολογητικά αποτελεί λόγο αποκλεισμού του συμμετέχοντος.

2.4.3.1 Τα Δικαιολογητικά για την συμμετοχή των προσφερόντων στη διαγωνιστική διαδικασία περιλαμβάνουν:

α) Το τυποποιημένο έντυπο υπεύθυνης δήλωσης (Τ.Ε.Υ.Δ.), όπως προβλέπεται στην παρ. 4 του άρθρου 79 του ν. 4412/2016, σύμφωνα με την παράγραφο 2.2.8.1. της παρούσας διακήρυξης.

Οι προσφέροντες συμπληρώνουν το σχετικό πρότυπο ΤΕΥΔ το οποίο έχει αναρτηθεί, σε μορφή αρχείων τύπου (.xml) και (.pdf), στη διαδικτυακή πύλη: www.promitheus.gov.gr του Ε.Σ.Η.Δ.Η.Σ και αποτελεί αναπόσπαστο τμήμα της Διακήρυξης, (ΠΑΡΑΡΤΗΜΑ ΙV).

Οι ενώσεις οικονομικών φορέων που υποβάλλουν κοινή προσφορά, υποβάλλουν το ΤΕΥΔ για κάθε οικονομικό φορέα που συμμετέχει στην ένωση.

ΟΔΗΓΙΕΣ ΣΥΜΠΛΗΡΩΣΗΣ Τ.Ε.Υ.Δ.

Το Τ.Ε.Υ.Δ. σύμφωνα με το άρθρο 79 του ν.4412/16 υποβάλλεται με την παρακάτω διαδικασία:

(1) Η αναθέτουσα αρχή:

(α) Δημιουργεί (συμπληρώνοντας και επιλέγοντας τα κατάλληλα πεδία) μέσα από την ιστοσελίδα: <https://espdint.eprocurement.gov.gr/>, το ΤΕΥΔ για την συγκεκριμένη διακήρυξη.

(β) Στο τέλος της διαδικασίας δημιουργίας του ΤΕΥΔ, επιλέγει εξαγωγή.

(γ) Το αρχείο που εξάγεται είναι σε μορφή .xml και δεν είναι αναγνώσιμο (δεν «ανοίγει» με κάποιο γνωστό πρόγραμμα που έχουμε στους Η/Υ).

Το αρχείο αυτό το αναρτά στο ΕΣΗΔΗΣ μαζί με τα υπόλοιπα έγγραφα της διακήρυξης.

(2) Ο υποψήφιος οικονομικός φορέας:

(α) Πρέπει να «κατεβάσει» το εν λόγω αρχείο σε μορφή .xml από το ΕΣΗΔΗΣ, να το αποθηκεύσει στον Η/Υ του και να μεταβεί στην ιστοσελίδα <https://espdint.eprocurement.gov.gr/>.

Στην ιστοσελίδα αυτή, πρέπει να επιλέξει «Επιαναχρησιμοποίηση υφιστάμενου ΕΕΕΣ/ΤΕΥΔ» και να τηλεφορτώσει το αρχείο του συγκεκριμένου ΤΕΥΔ του διαγωνισμού που «κατέβασε» από το ΕΣΗΔΗΣ.

(β) Στην ανωτέρω ιστοσελίδα, συμπληρώνει και επιλέγει ηλεκτρονικά, τα κατάλληλα πεδία που έχουν καθοριστεί από την αναθέτουσα αρχή.

(γ) Επιλέγει «Εκτύπωση». Το αρχείο εμφανίζεται σε εκτυπώσιμη μορφή και είναι πλέον δυνατή η εκτύπωση του με χρήση κάποιου προγράμματος εκτυπωτή σε μορφή .pdf.

(δ) Υπογράφει ψηφιακά το αρχείο .pdf που εκτύπωσε στο φάκελο της προσφοράς του με τα δικαιολογητικά συμμετοχής-τεχνική προσφορά

β) Εγγύηση συμμετοχής, σύμφωνα με το άρθρο 72 του Ν.4412/2016 και την παράγραφο 2.2.2 της παρούσας διακήρυξης.

- Η εγγυητική επιστολή συμμετοχής προσκομίζεται σε έντυπη μορφή (πρωτότυπο) εντός τριών (3) εργασίμων ημερών από την ηλεκτρονική υποβολή. Επισημαίνεται ότι η εν λόγω υποχρέωση δεν ισχύει για τις εγγυήσεις ηλεκτρονικής έκδοσης (π.χ. εγγυήσεις του Τ.Μ.Ε.Δ.Ε.)

γ) Υπεύθυνη δήλωση του Ν. 1599/86, ψηφιακά υπογεγραμμένη ,στην οποία θα δηλώνεται ότι:

- Δεν υφίστανται νομικοί περιορισμοί λειτουργίας της επιχείρησης
- Έλαβαν γνώση των όρων της διακήρυξης των σχετικών με αυτή διατάξεων και των τεχνικών προδιαγραφών και ότι τους αποδέχονται πλήρως και ανεπιφύλακτα.
- Σε ποια Ομάδα αντικειμένου επιθυμούν να δώσουν προσφορά
- αναλαμβάνουν την υποχρέωση για την έγκαιρη και προσήκουσα ηλεκτρονική υποβολή και έντυπη προσκόμιση, όπου απαιτείται, των δικαιολογητικών κατακύρωσης σύμφωνα με το άρθρο 103 & 80 του Ν. 4412/16.

2.4.3.2 Η ΤΕΧΝΙΚΗ ΠΡΟΣΦΟΡΑ θα πρέπει να καλύπτει όλες τις απαιτήσεις και τις προδιαγραφές που έχουν τεθεί από το Δήμο Σητείας σύμφωνα με τη υπ' αριθμ. 102/04-12-2020 Μελέτη της Δ/σης Τεχνικών Υπηρεσιών του Δήμου , στην οποία αναφέρονται οι τεχνικές προδιαγραφές των υπό προμήθεια ειδών, και υποβάλλεται σύμφωνα με το άρθρο **2.4.2.4.** της παρούσας διακήρυξης

Επιπλέον με την ΤΕΧΝΙΚΗ ΠΡΟΣΦΟΡΑ οι συμμετέχοντες υποχρεούνται , **επι ποινή αποκλεισμού** , να υποβάλλουν τα παρακάτω αποδεικτικά στοιχεία σύμφωνα και με το άρθρο 2.2.8.2 Β.3 και Β.4. :

Για τα είδη των Ομάδων :

ΟΜΑΔΑ 1: ΠΡΟΜΗΘΕΙΑ ΚΑΙ ΤΟΠΟΘΕΤΗΣΗ ΜΕΤΑΛΛΙΚΩΝ ΚΑΤΑΣΚΕΥΩΝ

- **Υπεύθυνη δήλωση του Ν. 1599/1986** , ψηφιακά υπογεγραμμένη , που θα αναφέρει ότι σε περίπτωση κατακύρωσης του διαγωνισμού θα πρέπει να προσκομισθεί **Στατική επίλυση επάρκειας** των μεταλλικών κατασκευών της εξέδρας και της σκηνής σύμφωνα με τις τεχνικές προδιαγραφές της μελέτης και τον Ευροκώδικα για χώρους συναθροίσεων (φορτίο 400kg/m²), πριν την έναρξη των εργασιών.
- **Υπεύθυνη δήλωση του Ν. 1599/1986** , ψηφιακά υπογεγραμμένη, όπου θα αναφέρεται η επαγγελματική επάρκεια κατασκευής και τοποθέτησης των μεταλλικών κατασκευών σύμφωνα με τουλάχιστον μία εμπειρία σε παρόμοια κατασκευή (αποδεικτικά στοιχεία λαμβάνονται τα τιμολόγια, τα ιδιωτικά συμφωνητικά ή συμβάσεις έργου ή προμήθειας)

ΟΜΑΔΑ 2: ΠΡΟΜΗΘΕΙΑ ΣΗΜΥΔΑΣ

- **Υπεύθυνη δήλωση του Ν. 1599/1986** , ψηφιακά υπογεγραμμένη ,που θα αναφέρεται ότι τα δέματα που θα παραληφθούν θα είναι άρτια περιτυλιγμένα, και στο σχετικό περιτύλιγμα θα αναγράφονται οι πληροφορίες του υλικού (ποιότητα, επωνυμία εταιρείας κατασκευής) και ότι

σε περίπτωση που δεν τηρηθούν τα παραπάνω κατά την παραλαβή του υλικού ο Επιβλέπων του έργου έχει το δικαίωμα να τα επιστρέψει στον προμηθευτή με έξοδα του προμηθευτή.

- **Πιστοποιητικό εταιρείας κατασκευής** που θα αναφέρει τα τεχνικά χαρακτηριστικά του υλικού που αναφέρεται στην οικονομική προσφορά, τα οποία θα διασφαλίζουν ότι είναι σύμφωνα με τις τεχνικές προδιαγραφές της μελέτης.

ΟΜΑΔΑ 3: ΠΡΟΜΗΘΕΙΑ ΑΝΤΙΚΡΑΔΑΣΜΙΚΟΥ ΥΛΙΚΟΥ – ΗΧΟΑΠΟΡΡΟΦΗΤΙΚΩΝ ΥΛΙΚΩΝ- ΚΟΛΛΑΣ

- **Πιστοποιητικό εταιρείας κατασκευής** που θα αναφέρει τα τεχνικά χαρακτηριστικά του υλικού της οικονομικής προσφοράς, τα οποία θα διασφαλίζουν ότι είναι σύμφωνα με τις τεχνικές προδιαγραφές της μελέτης.

ΟΜΑΔΑ 5: ΠΡΟΜΗΘΕΙΑ ΥΛΙΚΩΝ ΗΧΟΣ – ΦΩΣ

- **Πιστοποιητικό εταιρείας κατασκευής** που θα αναφέρει τα τεχνικά χαρακτηριστικά του κάθε είδους της οικονομικής προσφοράς τα οποία θα διασφαλίζουν ότι είναι σύμφωνα με τις τεχνικές προδιαγραφές της μελέτης.

- **Υπεύθυνη δήλωση του Ν. 1599/1986**, ψηφιακά υπογεγραμμένη, που θα αναφέρει :

α) Ο χρόνος εγγύησης καλής λειτουργίας σε κάθε είδος και ο οποίος δεν δύναται να είναι μικρότερος των 24 μηνών.

β) Κάθε βλάβη η οποία θα παρουσιάζεται, οφειλόμενη σε κακή ποιότητα, αστοχία υλικού και σε κάθε περίπτωση όχι φυσιολογική κατά τις οδηγίες του κατασκευαστή φθορά, θα επανορθώνεται άμεσα, το συντομότερο, από την ειδοποίηση της υπηρεσίας., ενώ σε περίπτωση που δεν επανορθώνεται, επιβάλλονται στον προμηθευτή οι νόμιμες κυρώσεις.

ΟΜΑΔΑ 7: ΠΡΟΜΗΘΕΙΑ ΕΣΩΤΕΡΙΚΩΝ ΜΟΝΑΔΩΝ ΨΥΞΗΣ ΘΕΡΜΑΝΣΗΣ(FUN COIL) ΚΑΙ ΜΙΚΡΟΥΛΙΚΑ

- **Πιστοποιητικό εταιρείας κατασκευής** που θα αναφέρει τα τεχνικά χαρακτηριστικά του κάθε είδους της οικονομικής προσφοράς τα οποία θα διασφαλίζουν ότι είναι σύμφωνα με τις τεχνικές προδιαγραφές της μελέτης.

- **Υπεύθυνη δήλωση του Ν. 1599/1986**, ψηφιακά υπογεγραμμένη, που θα αναφέρει:

α) Ο χρόνος εγγύησης καλής λειτουργίας σε κάθε είδος και ο οποίος δεν δύναται να είναι μικρότερος των 24 μηνών.

β) Κάθε βλάβη η οποία θα παρουσιάζεται, οφειλόμενη σε κακή ποιότητα, αστοχία υλικού και σε κάθε περίπτωση όχι φυσιολογική κατά τις οδηγίες του κατασκευαστή φθορά, θα επανορθώνεται άμεσα, το συντομότερο, από την ειδοποίηση της υπηρεσίας., ενώ σε περίπτωση που δεν επανορθώνεται, επιβάλλονται στον προμηθευτή οι νόμιμες κυρώσεις.

ΟΜΑΔΑ 8: ΠΡΟΜΗΘΕΙΑ ΕΙΔΩΝ ΥΓΙΕΙΝΗΣ

- **Πιστοποιητικό εταιρείας κατασκευής** που θα αναφέρει τα τεχνικά χαρακτηριστικά του κάθε είδους της οικονομικής προσφοράς τα οποία θα διασφαλίζουν ότι είναι σύμφωνα με τις τεχνικές προδιαγραφές της μελέτης.

ΟΜΑΔΑ 10: ΠΡΟΜΗΘΕΙΑ ΚΑΙ ΤΟΠΟΘΕΤΗΣΗ ΚΑΘΙΣΜΑΤΩΝ ΘΕΑΤΡΟΥ

- **Πιστοποιητικό αντοχής του υφάσματος** πρέπει να είναι σύμφωνα με το πρότυπο **EN ISO 12947-2: 2017** <Υφάσματα - Προσδιορισμός Της Αντοχής Στην Τριβή Των Υφασμάτων Με Τη Μέθοδο Martindale>
- **Πιστοποιητικό ακουστικής συμπεριφοράς** ή διαφορετικά βεβαίωση ότι το κάθισμα έχει μετρηθεί για την ακουστική συμπεριφορά του, από πιστοποιημένο φορέα π.χ. (Πανεπιστήμιο)
- **Πιστοποιητικό βραδυκαυστότητά του** κατά EN 1201-1 & 2

- **Υπεύθυνη δήλωση του Ν. 1599/1986** , ψηφιακά υπογεγραμμένη, που θα αναφέρει, ότι τα υλικά κατασκευής των καθισμάτων είναι σύμφωνα με τις τεχνικές προδιαγραφές της μελέτης

ΟΜΑΔΑ 11: ΠΡΟΜΗΘΕΙΑ ΚΑΙ ΤΟΠΟΘΕΤΗΣΗ ΕΠΙΠΛΩΣΗΣ

- **Υπεύθυνη δήλωση του Ν. 1599/1986** , ψηφιακά υπογεγραμμένη ,που θα αναφέρει, ότι τα υλικά κατασκευής των επίπλων είναι σύμφωνα με τις τεχνικές προδιαγραφές της μελέτης
- **Υπεύθυνη δήλωση του Ν. 1599/1986** , ψηφιακά υπογεγραμμένη ,της κατασκευάστριας εταιρείας του καναπέ ή πιστοποιητικό που θα αναφέρει, την ποιότητα και πυκνότητα του ελαστικού υλικού των μαξιλαριών πλάτης και καθίσματος καθώς και την ποιότητα του δέρματος

ΟΜΑΔΑ 12: ΠΡΟΜΗΘΕΙΑ ΗΛΕΚΤΡΙΚΩΝ ΣΥΣΚΕΥΩΝ

- **Πιστοποιητικό εταιρείας κατασκευής** που θα αναφέρει τα τεχνικά χαρακτηριστικά του κάθε είδους της οικονομικής προσφοράς τα οποία θα διασφαλίζουν ότι είναι σύμφωνα με τις τεχνικές προδιαγραφές της μελέτης.
- **Υπεύθυνη δήλωση του Ν. 1599/1986** , ψηφιακά υπογεγραμμένη που θα αναφέρει

α) Ο χρόνος εγγύησης καλής λειτουργίας σε κάθε είδος και ο οποίος δεν δύναται να είναι μικρότερος των 24 μηνών.

β) Κάθε βλάβη η οποία θα παρουσιάζεται, οφειλόμενη σε κακή ποιότητα, αστοχία υλικού και σε κάθε περίπτωση όχι φυσιολογική κατά τις οδηγίες του κατασκευαστή φθορά, θα επανορθώνεται άμεσα, το συντομότερο, από την ειδοποίηση της υπηρεσίας., ενώ σε περίπτωση που δεν επανορθώνεται, επιβάλλονται στον προμηθευτή οι νόμιμες κυρώσεις.

5. Πιστοποιητικά σχετικά με πρότυπα διασφάλισης ποιότητας και πρότυπα περιβαλλοντικής διαχείρισης

Πιστοποιητικά εκδιδόμενα από επίσημα ινστιτούτα ή επίσημες υπηρεσίες ελέγχου της ποιότητας , αναγνωρισμένων ικανοτήτων ,και συγκεκριμένα:

A) Το Σύστημα Διασφάλισης Ποιότητας κατά ISO 9001:2015 ή ισοδύναμο, και Β) Το Πρότυπο Περιβαλλοντικής Διαχείρισης κατά ISO 14001:2015 ή ισοδύναμο, της εταιρείας παραγωγής, το οποίο θα είναι εν ισχύ ,για τα είδη των ομάδων :

ΟΜΑΔΑ	ΑΝΤΙΚΕΙΜΕΝΟ
3 ^η	Προμήθεια Αντικραδασμικού Υλικού-Ηχοαπορροφητικών υλικών-Κόλλας
5 ^η	Προμήθεια Υλικών Ήχος-Φως
7 ^η	Προμήθεια εσωτερικών μονάδων ψύξης, θέρμανσης (FUN COIL) και μικροϋλικά
8 ^η	Προμήθεια Ειδών Υγιεινής

10 ^η	Προμήθεια Καθισμάτων Θεάτρου
11 ^η	Προμήθεια και Τοποθέτηση Επίπλωσης
12 ^η	Προμήθεια Ηλεκτρικών Συσκευών

και να έχουν πεδίο εφαρμογής τον **σχεδιασμό και παραγωγή** των ανωτέρω προϊόντων.

Οι οικονομικοί φορείς αναφέρουν το τμήμα της σύμβασης που προτίθενται να αναθέσουν υπό μορφή υπεργολαβίας σε τρίτους, καθώς και τους υπεργολάβους που προτείνουν.

2.4.4 Περιεχόμενα Φακέλου «Οικονομική Προσφορά» / Τρόπος σύνταξης και υποβολής οικονομικών προσφορών

Η σύμβαση θα ανατεθεί με κριτήριο κατακύρωσης την πλέον συμφέρουσα από οικονομική άποψη προσφορά αποκλειστικά βάσει τιμής (χαμηλότερη τιμή) ανά ομάδα αντικειμένου.

Οι προσφορές υποβάλλονται με βάση τις απαιτήσεις που ορίζονται στη παρούσα Διακήρυξη.

Οι συμμετέχοντες οικονομικοί φορείς στο διαγωνισμό μπορούν να υποβάλλουν προσφορά για μία ή περισσότερες ομάδες (1^η έως και 13^η) για τη συνολική ωστόσο προκηρυχθείσα ποσότητα κάθε ομάδας.

Απόρριψη ενός ή περισσότερων ειδών μιας «ομάδας» επιφέρει αυτόματα την απόρριψη της προσφοράς ολόκληρης της «ομάδας».

Η τιμή ανά μονάδα μέτρησης καθώς και η προσφερόμενη συνολική τιμή θα δοθεί υποχρεωτικά **σε € (ευρώ)**.

Εφόσον υφίστανται έγκυρες οικονομικές προσφορές που είναι ισότιμες, δηλαδή με την ίδια ακριβώς τιμή, τότε διενεργείται κλήρωση μεταξύ των οικονομικών φορέων που υπέβαλαν ισότιμες προσφορές. Η κλήρωση γίνεται ενώπιον της επιτροπής αξιολόγησης του διαγωνισμού και παρουσία αυτών των οικονομικών φορέων.

Στον (υπο)φάκελο* με την ένδειξη «Οικονομική Προσφορά» περιλαμβάνεται η οικονομική προσφορά του οικονομικού φορέα (Προμηθευτή).

Η Οικονομική Προσφορά υποβάλλεται ηλεκτρονικά **επί ποινή αποκλεισμού** στον (υπό) φάκελο «Οικονομική Προσφορά».

❖ Δεν αναγνωρίζεται, δεν θεραπεύεται εκ των υστέρων και οδηγεί υποχρεωτικά σε απόρριψη της προσφοράς η εκ παραδρομής υποβολή δικαιολογητικών της οικονομικής προσφοράς στον (υπο)φάκελο «Δικαιολογητικά Συμμετοχής - Τεχνική Προσφορά». Ομοίως, δεν αναγνωρίζεται, δεν θεραπεύεται εκ των υστέρων και οδηγεί σε απόρριψη της προσφοράς (λόγω μη εύρεσης κατά την ηλεκτρονική αποσφράγιση του (υπο)φακέλου «Δικαιολογητικά Συμμετοχής - Τεχνική Προσφορά»), η εκ παραδρομής υποβολή δικαιολογητικού συμμετοχής ή δικαιολογητικού της τεχνικής προσφοράς στον (υπο)φάκελο «Οικονομική Προσφορά».

Η οικονομική προσφορά, συντάσσεται συμπληρώνοντας την αντίστοιχη ειδική ηλεκτρονική φόρμα του συστήματος. Στην συνέχεια, το σύστημα παράγει σχετικό ηλεκτρονικό αρχείο, σε μορφή pdf, το οποίο υπογράφεται ψηφιακά και υποβάλλεται από τον προσφέροντα. Τα στοιχεία που περιλαμβάνονται στην ειδική ηλεκτρονική φόρμα του συστήματος και του παραγόμενου ψηφιακά υπογεγραμμένου ηλεκτρονικού αρχείου πρέπει να ταυτίζονται. Σε αντίθετη περίπτωση, το σύστημα παράγει σχετικό μήνυμα και ο προσφέρων καλείται να παράγει εκ νέου το ηλεκτρονικό αρχείο pdf. **Εφόσον** οι

οικονομικοί όροι δεν έχουν αποτυπωθεί στο σύνολό τους στις ειδικές ηλεκτρονικές φόρμες του συστήματος , ο προσφέρων επισυνάπτει ψηφιακά υπογεγραμμένα τα σχετικά ηλεκτρονικά αρχεία. **(ιδίως την ΟΙΚΟΝΟΜΙΚΗ ΠΡΟΣΦΟΡΑ του)**

Επισημαίνεται ότι ο οικονομικός φορέας θα πρέπει **επί ποινή αποκλεισμού** να επισυνάψει ηλεκτρονικά σε μορφή αρχείου pdf στον (υπο) φάκελο της οικονομικής προσφοράς το **ΕΝΤΥΠΟ ΟΙΚΟΝΟΜΙΚΗΣ ΠΡΟΣΦΟΡΑΣ** που προσαρτάται στην παρούσα διακήρυξη (**ΠΑΡΑΡΤΗΜΑ ΙΙΙ**).

Οι ενδιαφερόμενοι θα πρέπει να δώσουν προσφορά επί της τιμής ανά είδος , για όλα τα είδη της ομάδας.

- Όπου στις ηλεκτρονικές φόρμες του συστήματος του ΕΣΗΔΗΣ, ΔΕΝ έχουν αποτυπωθεί οι ποσότητες και οι τιμές μονάδας εκάστου είδους, οι υποψήφιοι Οικονομικοί Φορείς, στην ειδική ηλεκτρονική φόρμα της οικονομικής προσφοράς του συστήματος θα πρέπει να συμπληρώσουν ως τιμή προσφοράς **τη συνολική καθαρή αξία της ομάδας** με δύο (2) δεκαδικά ψηφία (αριθμό) , που προκύπτει ως άθροισμα (προ Φ.Π.Α) για το σύνολο των ειδών, **και θα πρέπει** , επι ποινή αποκλεισμού, να συμπληρώσουν και να επισυνάψουν στην ηλεκτρονική προσφορά τους το ΕΝΤΥΠΟ ΟΙΚΟΝΟΜΙΚΗΣ ΠΡΟΣΦΟΡΑΣ του Δήμου (ΠΑΡΑΡΤΗΜΑ ΙΙΙ), όπου εκεί θα αποτυπωθούν οι προσφερόμενες τιμές μονάδας εκάστου είδους καθώς και η συνολική προσφορά για όλη την ομάδα.
- Προσοχή : Η Συνολική προσφορά των ειδών εκάστης ομάδας στο ΕΝΤΥΠΟ ΟΙΚΟΝΟΜΙΚΗΣ ΠΡΟΣΦΟΡΑΣ του Δήμου (Παράρτημα ΙΙΙ) και στην ΟΙΚΟΝΟΜΙΚΗ ΠΡΟΣΦΟΡΑ του συστήματος του ΕΣΗΔΗΣ θα πρέπει να συμφωνούν.

Στην τιμή περιλαμβάνονται οι τυχόν υπέρ τρίτων κρατήσεις, ως και κάθε άλλη επιβάρυνση, εκτός από το Φ.Π.Α., για την παράδοση των ειδών στον τόπο και με τον τρόπο που προβλέπεται στα έγγραφα της σύμβασης

Οι υπέρ τρίτων κρατήσεις υπόκεινται στο εκάστοτε ισχύον αναλογικό τέλος χαρτοσήμου και στην επ' αυτού εισφορά υπέρ ΟΓΑ , όπως ισχύει.

Επισημαίνεται ότι το ποσοστό Φ.Π.Α. επί τοις εκατό, της ανωτέρω τιμής θα υπολογίζεται αυτόματα από το σύστημα.

Οι προσφερόμενες τιμές είναι σταθερές καθ' όλη τη διάρκεια της σύμβασης και σε τυχόν παρατάσεις της.

Δεν υπάρχει η δυνατότητα υποβολής εναλλακτικών προσφορών. Δεν επιτρέπονται προσφορές μεγαλύτερες από τον προϋπολογισμό της μελέτης.

Ως απαράδεκτες θα απορρίπτονται προσφορές στις οποίες: α) δεν δίνεται τιμή σε ΕΥΡΩ ή που καθορίζεται σχέση ΕΥΡΩ προς ξένο νόμισμα, β) δεν προκύπτει με σαφήνεια η προσφερόμενη τιμή, με την επιφύλαξη της παρ. 4 του άρθρου 102 του ν. 4412/2016 και γ) η τιμή υπερβαίνει τον προϋπολογισμό της σύμβασης που καθορίζεται και τεκμηριώνεται από την αναθέτουσα αρχή δ) αφορούν μέρος μόνο της ποσότητας των ειδών

Η Υπηρεσία και η αρμόδια Επιτροπή διατηρεί το δικαίωμα να ζητήσει από τους συμμετέχοντες στοιχεία απαραίτητα για την τεκμηρίωση των προσφερομένων τιμών, οι δε προσφέροντες υποχρεούνται να παρέχουν αυτά.

2.4.5 Χρόνος ισχύος των προσφορών

Οι υποβαλλόμενες προσφορές ισχύουν και δεσμεύουν τους οικονομικούς φορείς για διάστημα έξι (6) μηνών από την **επόμενη της ημερομηνίας ηλεκτρονικής αποσφράγισης του διαγωνισμού**. Προσφορά η οποία ορίζει χρόνο ισχύος μικρότερο από τον ανωτέρω προβλεπόμενο απορρίπτεται.

Η ισχύς της προσφοράς μπορεί να παρατείνεται εγγράφως, εφόσον τούτο ζητηθεί από την αναθέτουσα αρχή, πριν από τη λήξη της, με αντίστοιχη παράταση της εγγυητικής επιστολής συμμετοχής σύμφωνα

με τα οριζόμενα στο άρθρο 72 παρ. 1 α του ν. 4412/2016 και την παράγραφο 2.2.2. της παρούσας, κατ' ανώτατο όριο για χρονικό διάστημα ίσο με την προβλεπόμενη ως άνω αρχική διάρκεια.

Μετά τη λήξη και του παραπάνω ανώτατου ορίου χρόνου παράτασης ισχύος της προσφοράς, τα αποτελέσματα της διαδικασίας ανάθεσης ματαιώνονται, εκτός αν η αναθέτουσα αρχή κρίνει, κατά περίπτωση, αιτιολογημένα, ότι η συνέχιση της διαδικασίας εξυπηρετεί το δημόσιο συμφέρον, οπότε οι οικονομικοί φορείς που συμμετέχουν στη διαδικασία μπορούν να επιλέξουν είτε να παρατείνουν την προσφορά και την εγγύηση συμμετοχής τους, εφόσον τους ζητηθεί πριν την πάροδο του ανωτέρω ανώτατου ορίου παράτασης της προσφοράς τους είτε όχι. Στην τελευταία περίπτωση, η διαδικασία συνεχίζεται με όσους παρατείνουν τις προσφορές τους και αποκλείονται οι λοιποί οικονομικοί φορείς.

Σε περίπτωση που λήξει ο χρόνος ισχύος των προσφορών και δεν ζητηθεί παράταση της προσφοράς, η αναθέτουσα αρχή δύναται με αιτιολογημένη απόφασή της, εφόσον η εκτέλεση της σύμβασης εξυπηρετεί το δημόσιο συμφέρον, να ζητήσει εκ των υστέρων από τους οικονομικούς φορείς που συμμετέχουν στη διαδικασία είτε να παρατείνουν την προσφορά τους είτε όχι. (άρθρο 97 παρ. 4 ν. 4412/2016 όπως προστέθηκε με το άρθρο 33 παρ. 3 ν. 4608/2019).

2.4.6 Λόγοι απόρριψης προσφορών

Η αναθέτουσα αρχή με βάση τα αποτελέσματα του ελέγχου και της αξιολόγησης των προσφορών, απορρίπτει, σε κάθε περίπτωση, προσφορά:

α) η οποία δεν υποβάλλεται εμπρόθεσμα, με τον τρόπο και με το περιεχόμενο που ορίζεται πιο πάνω και συγκεκριμένα στις παραγράφους 2.4.1 (Γενικοί όροι υποβολής προσφορών), 2.4.2. (Χρόνος και τρόπος υποβολής προσφορών), 2.4.3. (Περιεχόμενο φακέλων δικαιολογητικών συμμετοχής, τεχνικής προσφοράς), 2.4.4. (Περιεχόμενο φακέλου οικονομικής προσφοράς, τρόπος σύνταξης και υποβολής οικονομικών προσφορών) , 2.4.5. (Χρόνος ισχύος προσφορών), 3.1. (Αποσφράγιση και αξιολόγηση προσφορών), 3.2 (Πρόσκληση υποβολής δικαιολογητικών κατακύρωσης) της παρούσας,

β) η οποία περιέχει ατέλειες, ελλείψεις, ασάφειες ή σφάλματα, εφόσον αυτά δεν επιδέχονται συμπλήρωση ή διόρθωση ή εφόσον επιδέχονται συμπλήρωση ή διόρθωση, δεν έχουν αποκατασταθεί κατά την αποσαφήνιση και την συμπλήρωσή της σύμφωνα με την παράγραφο 3.1.1. της παρούσας διακήρυξης,

γ) για την οποία ο προσφέρων δεν έχει παράσχει τις απαιτούμενες εξηγήσεις, εντός της προκαθορισμένης προθεσμίας ή η εξήγηση δεν είναι αποδεκτή από την αναθέτουσα αρχή σύμφωνα με την παράγραφο 3.1.1. της παρούσας και το άρθρο 102 του ν. 4412/2016,

δ) η οποία είναι εναλλακτική προσφορά,

ε) η οποία υποβάλλεται από έναν προσφέροντα που έχει υποβάλλει δύο ή περισσότερες προσφορές.

ζ) η οποία είναι υπό αίρεση,

η) η οποία θέτει όρο αναπροσαρμογής,

θ) η οποία παρουσιάζει ελλείψεις ως προς τα δικαιολογητικά που ζητούνται από τα έγγραφα της παρούσας διακήρυξης και αποκλίσεις ως προς τους όρους και τις τεχνικές προδιαγραφές της σύμβασης.

3. ΔΙΕΝΕΡΓΕΙΑ ΔΙΑΔΙΚΑΣΙΑΣ - ΑΞΙΟΛΟΓΗΣΗ ΠΡΟΣΦΟΡΩΝ

3.1 Αποσφράγιση και αξιολόγηση προσφορών

3.1.1 Ηλεκτρονική αποσφράγιση προσφορών

Το πιστοποιημένο στο ΕΣΗΔΗΣ, για την αποσφράγιση των προσφορών αρμόδιο όργανο της Αναθέτουσας Αρχής (Επιτροπή Διαγωνισμού), προβαίνει στην έναρξη της διαδικασίας ηλεκτρονικής αποσφράγισης των φακέλων των προσφορών, κατά το άρθρο 100 του ν. 4412/2016, ακολουθώντας τα εξής στάδια:

- Ηλεκτρονική Αποσφράγιση του (υπό)φακέλου «Δικαιολογητικά Συμμετοχής-Τεχνική Προσφορά» **την 21 Ιανουαρίου 2021 και ώρα 10.00 πμ.**
- Ηλεκτρονική Αποσφράγιση του (υπό)φακέλου «Οικονομική Προσφορά», κατά την ημερομηνία και ώρα που θα ορίσει η αναθέτουσα αρχή
- Ηλεκτρονική Αποσφράγιση του (υπό)φακέλου «Δικαιολογητικά κατακύρωσης», κατά την ημερομηνία και ώρα που θα ορίσει η αναθέτουσα αρχή

Με την αποσφράγιση των ως άνω φακέλων, σύμφωνα με τα ειδικότερα προβλεπόμενα στο άρθρο 3.1.2. της παρούσας, κάθε προσφέρων αποκτά πρόσβαση στις λοιπές προσφορές και τα υποβληθέντα δικαιολογητικά τους, με την επιφύλαξη των πτυχών εκείνων της κάθε προσφοράς που έχουν χαρακτηριστεί ως εμπιστευτικές.

Η αναθέτουσα αρχή μπορεί να καλέσει τους οικονομικούς φορείς να συμπληρώσουν ή να διευκρινίσουν τα έγγραφα ή δικαιολογητικά που έχουν υποβληθεί, ή να διευκρινίσουν το περιεχόμενο της τεχνικής ή οικονομικής προσφοράς τους, σύμφωνα με το άρθρο 102 του ν. 4412/2016.

3.1.2 Αξιολόγηση προσφορών

Μετά την κατά περίπτωση ηλεκτρονική αποσφράγιση των προσφορών η Αναθέτουσα Αρχή προβαίνει στην αξιολόγηση αυτών μέσω των αρμόδιων πιστοποιημένων στο Σύστημα οργάνων της, εφαρμοζόμενων κατά τα λοιπά των κειμένων διατάξεων.

Για τις συμβάσεις που διενεργούνται με ηλεκτρονικό τρόπο με κριτήριο ανάθεσης την πλέον συμφέρουσα από οικονομική άποψη προσφορά, μόνο βάσει τιμής ανεξαρτήτως ποσού και ανεξαρτήτως διαδικασίας, αποσφραγίζονται οι φάκελοι δικαιολογητικών, τεχνικής και οικονομικής προσφοράς όλων των διαγωνιζόμενων για όλα τα στάδια και εκδίδεται μια απόφαση, με την οποία επικυρώνονται τα αποτελέσματα όλων των σταδίων της ανοικτής διαδικασίας. Ειδικότερα :

α) το αρμόδιο γνωμοδοτικό όργανο καταχωρεί όσους υπέβαλαν προσφορές, καθώς και τα υποβληθέντα αυτών δικαιολογητικά και τα αποτελέσματα του ελέγχου αυτών σε πρακτικό, το οποίο υπογράφεται από τα μέλη του οργάνου.

β) Στη συνέχεια το αρμόδιο γνωμοδοτικό όργανο προβαίνει στην αξιολόγηση μόνο των τεχνικών προσφορών των προσφερόντων, των οποίων τα δικαιολογητικά συμμετοχής έκρινε πλήρη. Η αξιολόγηση γίνεται σύμφωνα με τους όρους της παρούσας και συντάσσεται πρακτικό για την απόρριψη όσων τεχνικών προσφορών δεν πληρούν τους όρους και τις απαιτήσεις των τεχνικών προδιαγραφών και την αποδοχή όσων τεχνικών προσφορών αντίστοιχα πληρούν τα ανωτέρω.

Για την αξιολόγηση των δικαιολογητικών συμμετοχής και των τεχνικών προσφορών μπορεί να συντάσσεται ενιαίο πρακτικό το οποίο κοινοποιείται από το ως άνω όργανο, μόνο στην αναθέτουσα αρχή, προκειμένου η τελευταία να ορίσει την ημερομηνία και ώρα αποσφράγισης του (υπο)φακέλου των οικονομικών προσφορών

γ) Μετά την ολοκλήρωση της αξιολόγησης, σύμφωνα με τα ανωτέρω, αποσφραγίζονται, κατά την ημερομηνία και ώρα που ορίζεται σε ειδική πρόσκληση οι φάκελοι όλων των υποβληθεισών οικονομικών προσφορών.

δ) Το αρμόδιο γνωμοδοτικό όργανο προβαίνει στην αξιολόγηση των οικονομικών προσφορών των προσφερόντων, των οποίων τις τεχνικές προσφορές και τα δικαιολογητικά συμμετοχής έκρινε πλήρη και σύμφωνα με τους όρους και τις απαιτήσεις της παρούσας και συντάσσει πρακτικό στο οποίο εισηγείται αιτιολογημένα την αποδοχή ή απόρριψή τους, την κατάταξη των προσφορών και την ανάδειξη του προσωρινού αναδόχου. Το εν λόγω πρακτικό κοινοποιείται από το ως άνω όργανο, στην αναθέτουσα αρχή προς έγκριση.

Εάν οι προσφορές φαίνονται ασυνήθιστα χαμηλές σε σχέση με το αντικείμενο της σύμβασης, η αναθέτουσα αρχή απαιτεί από τους οικονομικούς φορείς να εξηγήσουν την τιμή ή το κόστος που προτείνουν στην προσφορά τους, εντός αποκλειστικής προθεσμίας, κατά ανώτατο όριο δέκα (10) ημερών από την κοινοποίηση της σχετικής πρόσκλησης. Στην περίπτωση αυτή εφαρμόζονται τα άρθρα 88 και 89 ν. 4412/2016.

Επισημαίνεται ότι η εκτίμηση και τα σχετικά αιτήματα προς τους προσφέροντες για την παροχή εξηγήσεων σχετικά με το αν μία προσφορά φαίνεται ασυνήθιστα χαμηλή εναπόκεινται στην κρίση είτε της Επιτροπής Διαγωνισμού, κατά την αξιολόγηση των υποβληθεισών προσφορών, είτε του αποφαινομένου οργάνου της αναθέτουσας αρχής, κατά τη διαδικασία έγκρισης του πρακτικού της Επιτροπής Διαγωνισμού. Σε κάθε περίπτωση η κρίση της αναθέτουσας αρχής σχετικά με τις ασυνήθιστα χαμηλές προσφορές και την αποδοχή ή όχι των σχετικών εξηγήσεων εκ μέρους των προσφερόντων ενσωματώνεται στην ως κατωτέρω ενιαία απόφαση.

Στην περίπτωση ισότιμων προσφορών η αναθέτουσα αρχή επιλέγει τον ανάδοχο με κλήρωση μεταξύ των οικονομικών φορέων που υπέβαλαν ισότιμες προσφορές. Η κλήρωση γίνεται ενώπιον της Επιτροπής του Διαγωνισμού και παρουσία των οικονομικών φορέων που υπέβαλαν τις ισότιμες προσφορές. Επισημαίνεται ότι τα αποτελέσματα της κλήρωσης ενσωματώνονται ομοίως στην ως κατωτέρω ενιαία απόφαση.

Στη συνέχεια εκδίδεται από την αναθέτουσα αρχή μια απόφαση, με την οποία επικυρώνονται τα αποτελέσματα όλων των ανωτέρω σταδίων («Δικαιολογητικά Συμμετοχής», «Τεχνική Προσφορά» και «Οικονομική Προσφορά»), η οποία κοινοποιείται μαζί με αντίγραφο των πρακτικών με επιμέλεια αυτής στους προσφέροντες μέσω της λειτουργικότητας της «Επικοινωνίας» του συστήματος ΕΣΗΔΗΣ.

Κατά της ανωτέρω απόφασης χωρεί προδικαστική προσφυγή, σύμφωνα με τα οριζόμενα στο άρθρο 3.4 της παρούσας.

- Κατά τα ανωτέρω στάδια της διαδικασίας η επιτροπή αξιολόγησης του διαγωνισμού μπορεί να απευθύνει ηλεκτρονικό αίτημα μέσω του συστήματος στους συμμετέχοντες στο διαγωνισμό και να ζητήσει διευκρινήσεις επί των δικαιολογητικών της προσφοράς τους, σύμφωνα με τα οριζόμενα στο άρθρο 102 του ν. 4412/16, μέσα σε εύλογη προθεσμία, η οποία δεν μπορεί να είναι μικρότερη από επτά (7) ημέρες από την ημερομηνία κοινοποίησης σε αυτούς της σχετικής πρόσκλησης. Οι συμμετέχοντες στο διαγωνισμό οφείλουν επί ποινή αποκλεισμού να παρέχουν ηλεκτρονικά μέσω του συστήματος και εγγράφως αν ζητηθεί, μέσα στην ανωτέρω προθεσμία, τις ζητούμενες διευκρινήσεις.
- Η πιο πάνω διευκρίνιση ή η συμπλήρωση αφορά μόνο τις ασάφειες, επουσιώδεις πλημμέλειες ή πρόδηλα τυπικά σφάλματα ή υπολογιστικά σφάλματα που επιδέχονται διόρθωση ή συμπλήρωση, ιδίως δε παράλειψη μονογραφών, διακεκομμένη αρίθμηση, ελαττώματα συσκευασίας και σήμανσης του φακέλου και των υποφακέλων των προσφορών ή αιτήσεων συμμετοχής, λεκτικές και φραστικές αποκλίσεις των εγγράφων της προσφοράς από την ορολογία των εγγράφων της σύμβασης, που δεν επιφέρουν έννομες συνέπειες ως προς το περιεχόμενό τους, ελλείψεις ως προς τα νομιμοποιητικά στοιχεία, πλημμελής σήμανση αντιγράφων που εκδίδονται, σύμφωνα με τις διατάξεις του άρθρου 1 του ν. 4250/2014 (Α' 74), μεταφράσεων και λοιπών πιστοποιητικών ή βεβαιώσεων, διαφοροποίηση της δομής των εγγράφων της προσφοράς από τα υποδείγματα, υποχρεωτικά ή μη, που θεσπίζονται με νόμο, κανονιστικές πράξεις ή τα έγγραφα της σύμβασης.

- Η διευκρίνιση δεν επιτρέπεται να έχει ως συνέπεια μεταγενέστερη αντικατάσταση ή υποβολή εγγράφων σε συμμόρφωση με τους όρους της διακήρυξης, αλλά μόνο τη διευκρίνιση ή συμπλήρωση, ακόμη και με νέα έγγραφα, εγγράφων ή δικαιολογητικών που έχουν ήδη υποβληθεί.

Η παροχή της δυνατότητας διευκρινίσεων στον προσφέροντα, είναι υποχρεωτική για την αναθέτουσα αρχή, αν επίκειται αποκλεισμός του από τη διαδικασία, λόγω ασαφειών των δικαιολογητικών και εγγράφων της προσφοράς.

Προθεσμίες για την ολοκλήρωση των επιμέρους σταδίων (άρθρο 221Α ν. 4412/2016 όπως προστέθηκε με το άρθρο 43 παρ. 28 ν. 4605/2019 και τροποποιήθηκε με το άρθρο 56 παρ. 7 του ν. 4609/2019).

1. Οι Επιτροπές που έχουν αναλάβει τη διεξαγωγή των διαγωνιστικών διαδικασιών ολοκληρώνουν το έργο τους εντός των κάτωθι προθεσμιών: α) Όταν κριτήριο ανάθεσης είναι η πλέον συμφέρουσα από οικονομικής άποψης προσφορά βάσει μόνο της τιμής η αξιολόγηση των δικαιολογητικών συμμετοχής και των τεχνικών προσφορών ολοκληρώνεται εντός επτά (7) εργάσιμων ημερών από την αποσφράγιση. β) Όταν κριτήριο ανάθεσης είναι η πλέον συμφέρουσα από οικονομικής άποψης προσφορά βάσει μόνο της τιμής και δεν προβλέπεται η υποβολή τεχνικής προσφοράς η αξιολόγηση των δικαιολογητικών συμμετοχής ολοκληρώνεται αυθημερόν με την αποσφράγιση. Αν η ολοκλήρωση του ελέγχου δεν είναι δυνατή την ίδια μέρα, λόγω του μεγάλου αριθμού των προσφορών, ελέγχονται τουλάχιστον οι δέκα (10) πρώτες κατά σειρά υποβολής ή κατά σειρά μειοδοσίας. Στην περίπτωση αυτή η διαδικασία συνεχίζεται τις επόμενες εργάσιμες ημέρες. γ) Η αξιολόγηση των οικονομικών προσφορών ολοκληρώνεται εντός δύο (2) εργάσιμων ημερών. δ) Η αξιολόγηση των δικαιολογητικών κατακύρωσης ολοκληρώνεται σε δύο (2) εργάσιμες ημέρες. ε) Η αξιολόγηση των ενστάσεων από την αρμόδια Επιτροπή ολοκληρώνεται εντός πέντε (5) εργάσιμων ημερών από την κοινοποίηση σε αυτήν της ένστασης και την πλήρη πρόσβαση στα αρχεία του διαγωνισμού. Ειδικά στις περιπτώσεις ενστάσεων κατά διακήρυξης, η αξιολόγηση των ενστάσεων ολοκληρώνεται πριν την καταληκτική ημερομηνία υποβολής των προσφορών.

2. Η Αναθέτουσα Αρχή αποφαινεται επί των πρακτικών εντός προθεσμίας δέκα (10) εργάσιμων ημερών από την κοινοποίηση των σχετικών πρακτικών.

3. Οι ως άνω προθεσμίες παρατείνονται αναλόγως σε περίπτωση που ζητηθούν διευκρινίσεις ή συμπληρώσεις ή απαιτείται επιβεβαίωση στοιχείων κατά τις κείμενες διατάξεις.

4. Τυχόν υπέρβαση των ως άνω προθεσμιών της παραγράφου 1 και 2 δεν συνεπάγεται ακυρότητα της διαδικασίας.

3.2 Πρόσκληση υποβολής δικαιολογητικών κατακύρωσης - Δικαιολογητικά κατακύρωσης

Μετά την αξιολόγηση των προσφορών, η αναθέτουσα αρχή αποστέλλει σχετική ηλεκτρονική πρόσκληση μέσω του συστήματος στον προσφέροντα, στον οποίο πρόκειται να γίνει η κατακύρωση («προσωρινό ανάδοχο»), και τον καλεί να υποβάλει εντός προθεσμίας, **δέκα (10) ημερών** από την κοινοποίηση της σχετικής έγγραφης ειδοποίησης σε αυτόν, τα αποδεικτικά έγγραφα νομιμοποίησης και τα πρωτότυπα ή αντίγραφα που εκδίδονται, σύμφωνα με τις διατάξεις του άρθρου 1 του ν. 4250/2014 (Α' 74) όλων των **δικαιολογητικών κατακύρωσης** που περιγράφονται στην παράγραφο **2.2.8.2.** της παρούσας διακήρυξης, ως αποδεικτικά στοιχεία για τη μη συνδρομή των λόγων αποκλεισμού της παραγράφου **2.2.3** της διακήρυξης, καθώς και για την πλήρωση των κριτηρίων ποιοτικής επιλογής των παραγράφων **2.2.4 -2.2.7** αυτής.

Τα εν λόγω δικαιολογητικά κατακύρωσης, υποβάλλονται από τον προσφέροντα («προσωρινό ανάδοχο»), , **επί ποινή αποκλεισμού**, ηλεκτρονικά μέσω του συστήματος, σε μορφή αρχείων pdf και προσκομίζονται κατά περίπτωση από αυτόν εντός τριών (3) εργάσιμων ημερών από την ημερομηνία ηλεκτρονικής υποβολής τους, στην υπηρεσία πρωτοκόλλου του Δήμου, μέσα σε σφραγισμένο φάκελο με την σήμανση « **Δικαιολογητικά Κατακύρωσης**». Ειδικά τα αποδεικτικά τα οποία αποτελούν ιδιωτικά έγγραφα, μπορεί να γίνονται αποδεκτά και σε απλή φωτοτυπία, **εφόσον συνυποβάλλεται**

υπεύθυνη δήλωση στην οποία βεβαιώνεται η ακρίβειά τους και η οποία πρέπει να έχει συνταχθεί μετά την κοινοποίηση της πρόσκλησης για την υποβολή των δικαιολογητικών. Όταν υπογράφονται από τον ίδιο φέρουν ηλεκτρονική υπογραφή.

Με την παραλαβή των ως άνω δικαιολογητικών, το σύστημα εκδίδει επιβεβαίωση της παραλαβής τους και αποστέλλει ενημερωτικό ηλεκτρονικό μήνυμα σ' αυτόν στον οποίο πρόκειται να γίνει η κατακύρωση.

Αν δεν προσκομισθούν τα παραπάνω δικαιολογητικά ή υπάρχουν ελλείψεις σε αυτά που υποβλήθηκαν και ο προσωρινός ανάδοχος υποβάλλει εντός δέκα (10) ημερών αίτημα προς την επιτροπή του διαγωνισμού για την παράταση της προθεσμίας υποβολής, το οποίο συνοδεύεται με αποδεικτικά έγγραφα από τα οποία να αποδεικνύεται ότι έχει αιτηθεί τη χορήγηση των δικαιολογητικών, η αναθέτουσα αρχή παρατείνει την προθεσμία υποβολής των δικαιολογητικών για όσο χρόνο απαιτηθεί για τη χορήγηση των δικαιολογητικών από τις αρμόδιες αρχές.

Το παρόν εφαρμόζεται αναλόγως και στις περιπτώσεις που η αναθέτουσα αρχή ζητήσει την προσκόμιση των δικαιολογητικών κατά τη διαδικασία αξιολόγησης των προσφορών και πριν το στάδιο κατακύρωσης, κατ' εφαρμογή της διάταξης του άρθρου 79 παράγραφος 5 εδάφιο α' του ν. 4412/2016, τηρουμένων των αρχών της ίσης μεταχείρισης και της διαφάνειας.(άρθρο 103 παρ.2 του ν.4412/2016 όπως αντικαταστάθηκε με το άρθρο 43 παρ.12 του ν.4605/2019).

Όσοι δεν έχουν αποκλεισθεί οριστικά λαμβάνουν γνώση των παραπάνω δικαιολογητικών που κατατέθηκαν.

Η προσφορά του προσωρινού ανάδοχου απορρίπτεται ,καταπίπτει υπέρ της αναθέτουσας αρχής η εγγύηση συμμετοχής του και η κατακύρωση γίνεται στον προσφέροντα που υπέβαλε την αμέσως επόμενη πλέον συμφέρουσα από οικονομική άποψη προσφορά, τηρουμένης της ανωτέρω διαδικασίας, εάν:

- i) κατά τον έλεγχο των παραπάνω δικαιολογητικών διαπιστωθεί ότι τα στοιχεία που δηλώθηκαν με το Τ.Ε.Υ.Δ., είναι ψευδή ή ανακριβή, ή
- ii) δεν υποβληθούν στο προκαθορισμένο χρονικό διάστημα τα απαιτούμενα πρωτότυπα ή αντίγραφα των παραπάνω δικαιολογητικών ή
- iii) από τα δικαιολογητικά που προσκομίσθηκαν νομίμως και εμπροθέσμως, δεν αποδεικνύονται οι όροι και οι προϋποθέσεις συμμετοχής σύμφωνα με τα άρθρα 2.2.3 (λόγοι αποκλεισμού) και 2.2.4 έως 2.2.7 (κριτήρια ποιοτικής επιλογής) της παρούσας,

Σε περίπτωση έγκαιρης και προσήκουσας ενημέρωσης της αναθέτουσας αρχής για μεταβολές στις προϋποθέσεις τις οποίες ο προσωρινός ανάδοχος είχε δηλώσει με το Τ.Ε.Υ.Δ., ότι πληροί, οι οποίες επήλθαν ή για τις οποίες έλαβε γνώση μετά την δήλωση και μέχρι την ημέρα της έγγραφης ειδοποίησης για την προσκόμιση των δικαιολογητικών κατακύρωσης (οψιγενείς μεταβολές), δεν καταπίπτει υπέρ της αναθέτουσας αρχής η εγγύηση συμμετοχής του.

Αν κανένας από τους προσφέροντες δεν υποβάλλει αληθή ή ακριβή δήλωση ή δεν προσκομίσει ένα ή περισσότερα από τα απαιτούμενα δικαιολογητικά ή δεν αποδείξει ότι πληροί τα κριτήρια ποιοτικής επιλογής σύμφωνα με τις παραγράφους 2.2.4 -2.2.7 της παρούσας διακήρυξης, η διαδικασία ματαιώνεται.

Η διαδικασία ελέγχου των παραπάνω δικαιολογητικών ολοκληρώνεται με τη σύνταξη πρακτικού από την Επιτροπή του Διαγωνισμού, στο οποίο αναγράφεται η τυχόν συμπλήρωση δικαιολογητικών κατά τα οριζόμενα στην παρ.2 του άρθρου 103 του ν.4412/2016, και τη διαβίβαση του φακέλου στο αποφαινόμενο όργανο της αναθέτουσας αρχής για τη λήψη απόφασης είτε για τη ματαίωση της διαδικασίας σύμφωνα με τα ανωτέρω είτε για την κατακύρωση της σύμβασης είτε για την κήρυξη του προσωρινού αναδόχου ως εκπτώτου.

Τα αποτελέσματα του ελέγχου των παραπάνω δικαιολογητικών και της εισήγησης της Επιτροπής επικυρώνονται με την απόφαση κατακύρωσης από την οικονομική επιτροπή του Δήμου.

3.3 Κατακύρωση - σύναψη σύμβασης

Η αναθέτουσα αρχή κοινοποιεί την απόφαση κατακύρωσης, μαζί με αντίγραφο όλων των πρακτικών της διαδικασίας ελέγχου και αξιολόγησης των προσφορών, σε κάθε προσφέροντα που δεν έχει αποκλειστεί οριστικά από τη διαγωνιστική διαδικασία, σύμφωνα με το άρθρο 105 του ν. 4412/2016 όπως τροποποιήθηκε με το άρθρο 43 παρ.13 του ν.4605/2019, εκτός από τον προσωρινό ανάδοχο, ηλεκτρονικά μέσω του συστήματος.

Η εν λόγω απόφαση αναφέρει την προθεσμία για την αναστολή της σύναψης της σύμβασης σύμφωνα με την επόμενη παράγραφο 3.4.

Επίσης, η παρούσα απόφαση αναρτάται στο ΚΗΜΔΗΣ, σύμφωνα με την περίπτωση (γ) της παρ.3 του ά.38 του Ν.4412/2016 και η ανάρτησή της γίνεται κατά το χρόνο που ορίζει η Υ.Α. 57654/22.05.2017.

Η απόφαση κατακύρωσης δεν παράγει τα έννομα αποτελέσματά της, εφόσον η αναθέτουσα αρχή δεν την κοινοποιήσει σε όλους τους προσφέροντες που δεν έχουν αποκλειστεί οριστικά. Τα έννομα αποτελέσματα της απόφασης κατακύρωσης και ιδίως, η σύναψη της σύμβασης επέρχονται εφόσον και όταν συντρέξουν σωρευτικά τα εξής:

α) παρέλθει άπρακτη η προθεσμία άσκησης προδικαστικής προσφυγής ή σε περίπτωση άσκησης, παρέλθει άπρακτη η προθεσμία άσκησης αίτησης αναστολής κατά της απόφασης της Α.Ε.Π.Π. και σε περίπτωση άσκησης αίτησης αναστολής κατά της απόφασης της Α.Ε.Π.Π., εκδοθεί απόφαση επί της αίτησης, με την επιφύλαξη της χορήγησης προσωρινής διαταγής, σύμφωνα με τα οριζόμενα στο τελευταίο εδάφιο της παραγράφου 4 του άρθρου 372 και

β) ολοκληρωθεί επιτυχώς ο προσυμβατικός έλεγχος από το Ελεγκτικό Συνέδριο, σύμφωνα με τα άρθρα 35 και 36 του ν.4129/2013, εφόσον απαιτείται και

γ) κοινοποιηθεί η απόφαση κατακύρωσης στον προσωρινό ανάδοχο, εφόσον ο τελευταίος υποβάλλει, στην περίπτωση που απαιτείται, έπειτα από σχετική πρόσκληση, **υπεύθυνη δήλωση**, που υπογράφεται κατά τα οριζόμενα στο άρθρο 79Α, στην οποία θα δηλώνεται ότι, δεν έχουν επέλθει στο πρόσωπό του οψιγενείς μεταβολές κατά την έννοια του άρθρου 104 **και μόνον** στην περίπτωση του προσυμβατικού ελέγχου ή της άσκησης προδικαστικής προσφυγής κατά της απόφασης κατακύρωσης. Η υπεύθυνη δήλωση ελέγχεται από την αρμόδια Επιτροπή Διαγωνισμού, το οποίο συντάσσει πρακτικό που συνοδεύει τη σύμβαση.

Ο Δήμος προσκαλεί τον ανάδοχο να προσέλθει για υπογραφή του συμφωνητικού εντός προθεσμίας που δεν μπορεί να υπερβαίνει τις είκοσι (20) ημέρες από την κοινοποίηση της σχετικής ειδικής πρόσκλησης και να προσκομίσει και την προβλεπόμενη από την παρούσα εγγύηση καλής εκτέλεσης. Το συμφωνητικό έχει αποδεικτικό χαρακτήρα.

Στην περίπτωση που ο ανάδοχος δεν προσέλθει να υπογράψει το ως άνω συμφωνητικό μέσα στην τεθείσα προθεσμία, κηρύσσεται έκπτωτος, καταπίπτει υπέρ της αναθέτουσας αρχής η εγγυητική επιστολή συμμετοχής του και ακολουθείται η διαδικασία του άρθρου 103 για τον προσφέροντα που υπέβαλε την αμέσως επόμενη πλέον συμφέρουσα από οικονομική άποψη προσφορά (άρθρο 105 του ν.4412/2016 όπως τροποποιήθηκε με το άρθρο 43 παρ.13δ του ν.4605/2019).

Αν κανένας από τους προσφέροντες δεν προσέλθει για την υπογραφή του συμφωνητικού, η διαδικασία ανάθεσης ματαιώνεται, σύμφωνα με τα οριζόμενα στις διατάξεις του άρθρο 106 του Ν.4412/16.

Μετά την έκδοση απόφασης κατακύρωσης του διαγωνισμού από το αρμόδιο όργανο και μετά την επέλευση των εννόμων αποτελεσμάτων της, ο ανάδοχος/οι θα κληθεί/ούν για την υπογραφή της/των σύμβασης/ων με τον Δήμο Σητείας.

Η σύμβαση καταρτίζεται από τις αρμόδιες υπηρεσίες του Δήμου και υπογράφεται από τα δύο συμβαλλόμενα μέρη.

Η σύμβαση συντάσσεται με βάση τους όρους της διακήρυξης, των τευχών που τη συνοδεύουν και την προσφορά του αναδόχου/χων που έγινε αποδεκτή από την αναθέτουσα αρχή.

Η σύμβαση δεν μπορεί να περιέχει αντίθετους όρους με τα παραπάνω στοιχεία και περιλαμβάνει τουλάχιστον τα εξής:

- Τον τόπο και το χρόνο υπογραφής της σύμβασης.
- Τα συμβαλλόμενα μέρη, καθώς και τα πρόσωπα που δεσμεύουν τους συμβαλλόμενους.
- Τις προβλεπόμενες από τη νομοθεσία τυπικές διαδικασίες.
- Το προς προμήθεια είδος και την ποσότητα.
- Την συμφωνηθείσα τιμή.
- Τον τόπο, τον τρόπο και τον χρόνο παράδοσης των προς προμήθεια ειδών.
- Τις προβλεπόμενες εγγυήσεις.
- Τον τρόπο παραλαβής.
- Τον τρόπο πληρωμής.
- Τις διατάξεις εκτέλεσης της σύμβασης.
- Τον τρόπο επίλυσης τυχόν διαφορών.
- Τις προβλεπόμενες ρήτρες.

Η σύμβαση καταρτίζεται στην ελληνική γλώσσα, και θα υπογραφεί από τους νόμιμους εκπρόσωπους του/των αναδόχου/χων και του Δήμου Σητείας.

3.4. Προδικαστικές Προσφυγές - Προσωρινή Δικαστική Προστασία

Κάθε ενδιαφερόμενος, ο οποίος έχει ή είχε συμφέρον να του ανατεθεί η συγκεκριμένη σύμβαση και έχει ή είχε υποστεί ή ενδέχεται να υποστεί ζημία από εκτελεστή πράξη ή παράλειψη της αναθέτουσας αρχής κατά παράβαση της νομοθεσίας της Ευρωπαϊκής Ένωσης ή της εσωτερικής νομοθεσίας, δικαιούται να ασκήσει προδικαστική προσφυγή ενώπιον της ΑΕΠΠ κατά της σχετικής πράξης ή παράλειψης της αναθέτουσας αρχής, προσδιορίζοντας ειδικώς τις νομικές και πραγματικές αιτιάσεις που δικαιολογούν το αίτημά του. Σε περίπτωση προσφυγής κατά πράξης της αναθέτουσας αρχής η προθεσμία για την άσκηση της προδικαστικής προσφυγής είναι:

(α) δέκα (10) ημέρες από την κοινοποίηση της προσβαλλόμενης πράξης στον ενδιαφερόμενο οικονομικό φορέα αν η πράξη κοινοποιήθηκε με ηλεκτρονικά μέσα ή τηλεομοιοτυπία ή

(β) δεκαπέντε (15) ημέρες από την κοινοποίηση της προσβαλλόμενης πράξης σε αυτόν αν χρησιμοποιήθηκαν άλλα μέσα επικοινωνίας, άλλως

γ) δέκα (10) ημέρες από την πλήρη, πραγματική ή τεκμαιρόμενη, γνώση της πράξης που βλάπτει τα συμφέροντα του ενδιαφερόμενου οικονομικού φορέα.

Ειδικά για την άσκηση προσφυγής κατά προκήρυξης, η πλήρης γνώση αυτής τεκμαίρεται μετά την πάροδο δεκαπέντε (15) ημερών από τη δημοσίευση στο ΚΗΜΔΗΣ.

Σε περίπτωση παράλειψης, η προθεσμία για την άσκηση της προδικαστικής προσφυγής είναι δεκαπέντε (15) ημέρες από την επομένη της συντέλεσης της προσβαλλόμενης παράλειψης.

Η προδικαστική προσφυγή κατατίθεται ηλεκτρονικά μέσω της λειτουργικότητας «Επικοινωνία» του ΕΣΗΔΗΣ στον ηλεκτρονικό τόπο του διαγωνισμού, επιλέγοντας κατά περίπτωση την ένδειξη «Προδικαστική Προσφυγή» και επισυνάπτοντας το σχετικό έγγραφο σε μορφή ηλεκτρονικού αρχείου Portable Document Format (PDF), το οποίο φέρει εγκεκριμένη προηγμένη ηλεκτρονική υπογραφή ή προηγμένη ηλεκτρονική υπογραφή με χρήση εγκεκριμένων πιστοποιητικών.

Για το παραδεκτό της άσκησης της προδικαστικής προσφυγής κατατίθεται παράβολο από τον προσφεύγοντα υπέρ του Δημοσίου, κατά τα ειδικά οριζόμενα στο άρθρο 363 του ν. 4412/2016 στο άρθρο 19 παρ. 1.1 και στο άρθρο 7 της με αριθμ. 56902/215 Υ.Α.

Το παράβολο επιστρέφεται στον προσφεύγοντα, σε περίπτωση ολικής ή μερικής αποδοχής της προσφυγής του ή σε περίπτωση που, πριν την έκδοση της απόφασης της ΑΕΠΠ επί της προσφυγής, η αναθέτουσα αρχή ανακαλεί την προσβαλλόμενη πράξη ή προβαίνει στην οφειλόμενη ενέργεια.

Η προθεσμία για την άσκηση της προδικαστικής προσφυγής και η άσκησή της κωλύουν τη σύναψη της σύμβασης επί ποινή ακυρότητας, η οποία διαπιστώνεται με απόφαση της ΑΕΠΠ μετά από άσκηση προσφυγής, σύμφωνα με το άρθρο 368 του ν. 4412/2016. Κατ' εξαίρεση, δεν κωλύεται η σύναψη της σύμβασης εάν υποβλήθηκε μόνο μία (1) προσφορά και δεν υπάρχουν ενδιαφερόμενοι υποψήφιοι. Κατά τα λοιπά, η άσκηση της προδικαστικής προσφυγής δεν κωλύει την πρόοδο της διαγωνιστικής διαδικασίας, εκτός αν ζητηθούν προσωρινά μέτρα προστασίας κατά το άρθρο 366 του ν.4412/2016.

Οι αναθέτουσες αρχές μέσω της λειτουργίας της «Επικοινωνίας» του ΕΣΗΔΗΣ:

- κοινοποιούν την προσφυγή σε κάθε ενδιαφερόμενο τρίτο σύμφωνα με τα προβλεπόμενα στην περ. α του πρώτου εδαφίου της παρ.1 του αρ. 365 του ν. 4412/2016 και την περ. α' της παρ. 1 του άρθρου 9 του π.δ. 39/2017.
- διαβιβάζουν στην Αρχή Εξέτασης Προδικαστικών Προσφυγών (ΑΕΠΠ) τα προβλεπόμενα στην περ. β του πρώτου εδαφίου της παρ. 1 του αρ. 365 του ν. 4412/2016 και την περ. α' της παρ. 1 του άρθρου 9 του π.δ. 39/2017.

Σε περίπτωση συμπληρωματικής αιτιολογίας επί της προσβαλλόμενης πράξης, αυτή υποβάλλεται έως και δέκα (10) ημέρες πριν τη συζήτηση της προσφυγής και κοινοποιείται αυθημερόν στον προσφεύγοντα μέσω της πλατφόρμας του ΕΣΗΔΗΣ ή αν αυτό δεν είναι εφικτό με οποιοδήποτε πρόσφορο μέσο. Υπομνήματα επί των απόψεων και της συμπληρωματικής αιτιολογίας της Αναθέτουσας Αρχής κατατίθενται μέσω της πλατφόρμας του ΕΣΗΔΗΣ έως πέντε (5) ημέρες πριν τη συζήτηση της προσφυγής (παρ.42 του άρθρου 43 του ν.4605/2019).

Η ΑΕΠΠ αποφαινεται αιτιολογημένα επί της βασιμότητας των προβαλλόμενων πραγματικών και νομικών ισχυρισμών της προσφυγής και των ισχυρισμών της αναθέτουσας αρχής και, σε περίπτωση παρέμβασης, των ισχυρισμών του παρεμβαίνοντος και δέχεται (εν όλο ή εν μέρει) ή απορρίπτει την προσφυγή με απόφασή της, η οποία εκδίδεται μέσα σε αποκλειστική προθεσμία είκοσι (20) ημερών από την ημέρα εξέτασης της προσφυγής.

Οι χρήστες - οικονομικοί φορείς ενημερώνονται για την αποδοχή ή την απόρριψη της προσφυγής από την ΑΕΠΠ.

Η άσκηση της ως άνω προδικαστικής προσφυγής αποτελεί προϋπόθεση για την άσκηση των ένδικων βοηθημάτων της αίτησης αναστολής και της αίτησης ακύρωσης του άρθρου 372 του ν. 4412/2016 κατά των εκτελεστών πράξεων ή παραλείψεων των αναθετουσών αρχών.

Όποιος έχει έννομο συμφέρον μπορεί να ζητήσει την αναστολή της εκτέλεσης της απόφασης της ΑΕΠΠ και την ακύρωσή της ενώπιον του αρμοδίου δικαστηρίου. Δικαίωμα άσκησης των ίδιων ένδικων βοηθημάτων έχει και η αναθέτουσα αρχή, αν η ΑΕΠΠ κάνει δεκτή την προδικαστική προσφυγή. Με τα ένδικα βοηθήματα της αίτησης αναστολής και της αίτησης ακύρωσης λογίζονται ως συμπροσβαλλόμενες με την απόφαση της ΑΕΠΠ και όλες οι συναφείς προς την ανωτέρω απόφαση πράξεις ή παραλείψεις της αναθέτουσας αρχής, εφόσον έχουν εκδοθεί ή συντελεστεί αντιστοίχως έως τη συζήτηση της αίτησης αναστολής ή την πρώτη συζήτηση της αίτησης ακύρωσης.

Η άσκηση της αίτησης αναστολής δεν εξαρτάται από την προηγούμενη άσκηση της αίτησης ακύρωσης. Η αίτηση αναστολής κατατίθεται στο αρμόδιο δικαστήριο μέσα σε προθεσμία δέκα (10) ημερών από την κοινοποίηση ή την πλήρη γνώση της απόφασης επί της προδικαστικής προσφυγής. Για την άσκηση της αιτήσεως αναστολής κατατίθεται παράβολο, κατά τα ειδικότερα οριζόμενα στο άρθρο 372 παρ. 4 του ν. 4412/2016.

Η άσκηση αίτησης αναστολής κωλύει τη σύναψη της σύμβασης, εκτός εάν με την προσωρινή διαταγή ο αρμόδιος δικαστής αποφανθεί διαφορετικά.

Τέλος, είναι δυνατή η άσκηση προδικαστικής προσφυγής στην ΑΕΠΠ, για την κήρυξη ακυρότητας της συναφθείσας σύμβασης, κατά τα ειδικότερα οριζόμενα στα άρθρα 368 έως και 371 του ν. 4412/2016.

3.5 Ματαίωση Διαδικασίας

Η αναθέτουσα αρχή ματαιώνει ή δύναται να ματαιώσει εν όλο ή εν μέρει αιτιολογημένα τη διαδικασία ανάθεσης, για τους λόγους και υπό τους όρους του άρθρου 106 του ν. 4412/2016, μετά από γνώμη της αρμόδιας Επιτροπής του Διαγωνισμού. Επίσης, αν διαπιστωθούν σφάλματα ή παραλείψεις σε οποιοδήποτε στάδιο της διαδικασίας ανάθεσης, μπορεί, μετά από γνώμη του αρμόδιου οργάνου, να ακυρώσει μερικώς τη διαδικασία ή να αναμορφώσει ανάλογα το αποτέλεσμα της ή να αποφασίσει την επανάληψή της από το σημείο που εμφλοχώρησε το σφάλμα ή η παράλειψη.

4. ΟΡΟΙ ΕΚΤΕΛΕΣΗΣ ΤΗΣ ΣΥΜΒΑΣΗΣ

4.1 Εγγυήσεις (καλής εκτέλεσης)

Οι εγγυητικές επιστολές καλής εκτέλεσης τις οποίες θα εκδώσουν οι προμηθευτές (ή ο προμηθευτής) στους οποίους θα γίνει η κατακύρωση θα εκδοθούν υπέρ του Δήμου Σητείας με τον οποίο θα υπογραφεί σύμβαση. Για την υπογραφή της σύμβασης απαιτείται η παροχή εγγύησης καλής εκτέλεσης, σύμφωνα με το άρθρο 72 παρ. 1 β) του ν. 4412/2016, το ύψος της οποίας ανέρχεται σε ποσοστό **5%** επί της αξίας της σύμβασης, εκτός ΦΠΑ, και κατατίθεται πριν ή κατά την υπογραφή της σύμβασης.

Η εγγύηση καλής εκτέλεσης, προκειμένου να γίνει αποδεκτή, πρέπει να περιλαμβάνει κατ' ελάχιστον τα αναφερόμενα στην παράγραφο 2.1.5. στοιχεία της παρούσας και επιπλέον τον τίτλο της σχετικής σύμβασης. Το περιεχόμενό της είναι σύμφωνο με το υπόδειγμα που περιλαμβάνεται στο ΠΑΡΑΡΤΗΜΑ V της Διακήρυξης και τα οριζόμενα στο άρθρο 72 του ν. 4412/2016.

Η εγγύηση καλής εκτέλεσης της σύμβασης καλύπτει συνολικά και χωρίς διακρίσεις την εφαρμογή όλων των όρων της σύμβασης και κάθε απαίτηση της αναθέτουσας αρχής έναντι του αναδόχου.

Σε περίπτωση τροποποίησης της σύμβασης κατά την παράγραφο 4.5, η οποία συνεπάγεται αύξηση της συμβατικής αξίας, ο ανάδοχος είναι υποχρεωμένος να καταθέσει πριν την τροποποίηση, συμπληρωματική εγγύηση το ύψος της οποίας ανέρχεται σε ποσοστό 5% επί του ποσού της αύξησης, εκτός ΦΠΑ.

Η εγγύηση καλής εκτέλεσης καταπίπτει σε περίπτωση παράβασης των όρων της σύμβασης, όπως αυτή ειδικότερα ορίζει.

Η εγγύηση καλής εκτέλεσης επιστρέφεται στο σύνολό της μετά την οριστική ποσοτική και ποιοτική παραλαβή του αντικειμένου της σύμβασης. Εάν στο πρωτόκολλο οριστικής ποιοτικής και ποσοτικής παραλαβής αναφέρονται παρατηρήσεις ή υπάρχει εκπρόθεσμη παράδοση, η επιστροφή της ως άνω εγγύησης γίνεται μετά την αντιμετώπιση των παρατηρήσεων και του εκπροθέσμου.

4.2 Συμβατικό Πλαίσιο - Εφαρμοστέα Νομοθεσία

Κατά την εκτέλεση της σύμβασης εφαρμόζονται οι διατάξεις του ν. 4412/2016, οι όροι της παρούσας διακήρυξης και συμπληρωματικά ο Αστικός Κώδικας.

4.3 Όροι εκτέλεσης της σύμβασης

4.3.1. Κατά την εκτέλεση της σύμβασης ο ανάδοχος τηρεί τις υποχρεώσεις στους τομείς του περιβαλλοντικού, κοινωνικοασφαλιστικού και εργατικού δικαίου, που έχουν θεσπιστεί με το δίκαιο της Ένωσης, το εθνικό δίκαιο, συλλογικές συμβάσεις ή διεθνείς διατάξεις περιβαλλοντικού, κοινωνικοασφαλιστικού και εργατικού δικαίου, οι οποίες απαριθμούνται στο Παράρτημα Χ του Προσαρτήματος Α του ν. 4412/2016.

Η τήρηση των εν λόγω υποχρεώσεων από τον ανάδοχο και τους υπεργολάβους του ελέγχεται και βεβαιώνεται από τα όργανα που επιβλέπουν την εκτέλεση της σύμβασης και τις αρμόδιες δημόσιες αρχές και υπηρεσίες που ενεργούν εντός των ορίων της ευθύνης και της αρμοδιότητάς τους.

4.4 Υπεργολαβία

4.4.1. Ο Ανάδοχος δεν απαλλάσσεται από τις συμβατικές του υποχρεώσεις και ευθύνες λόγω ανάθεσης της εκτέλεσης τμήματος/τμημάτων της σύμβασης σε υπεργολάβους. Η τήρηση των υποχρεώσεων της παρ. 2 του άρθρου 18 του ν. 4412/2016 από υπεργολάβους δεν αίρει την ευθύνη του κυρίου αναδόχου.

4.4.2. Κατά την υπογραφή της σύμβασης ο κύριος ανάδοχος υποχρεούται να αναφέρει στην αναθέτουσα αρχή το όνομα, τα στοιχεία επικοινωνίας και τους νόμιμους εκπροσώπους των υπεργολάβων του, οι οποίοι συμμετέχουν στην εκτέλεση αυτής, εφόσον είναι γνωστά τη συγκεκριμένη χρονική στιγμή. Επιπλέον, υποχρεούται να γνωστοποιεί στην αναθέτουσα αρχή κάθε αλλαγή των πληροφοριών αυτών, κατά τη διάρκεια της σύμβασης, καθώς και τις απαιτούμενες πληροφορίες σχετικά με κάθε νέο υπεργολάβο, τον οποίο ο κύριος ανάδοχος χρησιμοποιεί εν συνεχεία στην εν λόγω σύμβαση, προσκομίζοντας τα σχετικά συμφωνητικά/δηλώσεις συνεργασίας. Σε περίπτωση διακοπής της συνεργασίας του Αναδόχου με υπεργολάβο/ υπεργολάβους της σύμβασης, αυτός υποχρεούται σε άμεση γνωστοποίηση της διακοπής αυτής στην Αναθέτουσα Αρχή, οφείλει δε να διασφαλίσει την ομαλή εκτέλεση του τμήματος/ των τμημάτων της σύμβασης είτε από τον ίδιο, είτε από νέο υπεργολάβο τον οποίο θα γνωστοποιήσει στην αναθέτουσα αρχή κατά την ως άνω διαδικασία.

4.4.3. Η αναθέτουσα αρχή επαληθεύει τη συνδρομή των λόγων αποκλεισμού για τους υπεργολάβους, όπως αυτοί περιγράφονται στην παράγραφο 2.2.3 και με τα αποδεικτικά μέσα της παραγράφου 2.2.8.2 της παρούσας, εφόσον το(α) τμήμα(τα) της σύμβασης, το(α) οποίο(α) ο ανάδοχος προτίθεται να αναθέσει υπό μορφή υπεργολαβίας σε τρίτους, υπερβαίνουν σωρευτικά το ποσοστό του τριάντα τοις εκατό (30%) της συνολικής αξίας της σύμβασης. Επιπλέον, προκειμένου να μην αθετούνται οι υποχρεώσεις της παρ. 2 του άρθρου 18 του ν. 4412/2016, δύναται να επαληθεύσει τους ως άνω λόγους και για τμήμα ή τμήματα της σύμβασης που υπολείπονται του ως άνω ποσοστού.

Όταν από την ως άνω επαλήθευση προκύπτει ότι συντρέχουν λόγοι αποκλεισμού απαιτεί ή δύναται να απαιτήσει την αντικατάστασή του, κατά τα ειδικότερα αναφερόμενα στις παρ. 5 και 6 του άρθρου 131 του ν. 4412/2016.

4.5 Τροποποίηση σύμβασης κατά τη διάρκειά της

Η σύμβαση μπορεί να τροποποιείται κατά τη διάρκειά της, χωρίς να απαιτείται νέα διαδικασία σύναψης σύμβασης, μόνο σύμφωνα με τους όρους και τις προϋποθέσεις του άρθρου 132 του ν. 4412/2016 και κατόπιν γνωμοδότησης της επιτροπής παρακολούθησης και παραλαβής της προμήθειας.

4.6 Δικαίωμα μονομερούς λύσης της σύμβασης

4.6.1. Η αναθέτουσα αρχή ή ο εκάστοτε φορέας μπορεί, με τις προϋποθέσεις που ορίζουν οι κείμενες διατάξεις, να καταγγείλει τη σύμβαση κατά τη διάρκεια της εκτέλεσής της, εφόσον:

α) η σύμβαση έχει υποστεί ουσιώδη τροποποίηση, κατά την έννοια της παρ. 4 του άρθρου 132 του ν. 4412/2016, που θα απαιτούσε νέα διαδικασία σύναψης σύμβασης

β) ο ανάδοχος, κατά το χρόνο της ανάθεσης της σύμβασης, τελούσε σε μια από τις καταστάσεις που αναφέρονται στην παράγραφο 2.2.3.1 και, ως εκ τούτου, θα έπρεπε να έχει αποκλειστεί από τη διαδικασία σύναψης της σύμβασης,

γ) η σύμβαση δεν έπρεπε να ανατεθεί στον ανάδοχο λόγω σοβαρής παραβίασης των υποχρεώσεων που υπέχει από τις Συνθήκες και την Οδηγία 2014/24/ΕΕ, η οποία έχει αναγνωρισθεί με απόφαση του Δικαστηρίου της Ένωσης στο πλαίσιο διαδικασίας δυνάμει του άρθρου 258 της ΣΛΕΕ (Συνθήκη για τη Λειτουργία της Ευρωπαϊκής Ένωσης).

5. ΕΙΔΙΚΟΙ ΟΡΟΙ ΕΚΤΕΛΕΣΗΣ ΤΗΣ ΣΥΜΒΑΣΗΣ

5.1 Τρόπος πληρωμής -Κρατήσεις

5.1.1. Η πληρωμή του αναδόχου θα πραγματοποιηθεί με τον πιο κάτω τρόπο :

α) Το **100%** της συμβατικής αξίας μετά την οριστική παραλαβή των ειδών . Ο εν λόγω τρόπος πληρωμής εφαρμόζεται και στην περίπτωση τμηματικών παραδόσεων.

Η πληρωμή του συμβατικού τιμήματος θα γίνεται με την προσκόμιση των νόμιμων παραστατικών και δικαιολογητικών που προβλέπονται από τις διατάξεις του άρθρου 200 παρ. 4 του ν. 4412/2016, καθώς και κάθε άλλου δικαιολογητικού που τυχόν ήθελε ζητηθεί από τις αρμόδιες υπηρεσίες που διενεργούν τον έλεγχο και την πληρωμή.

5.1.2. Τον Ανάδοχο βαρύνουν οι υπέρ τρίτων κρατήσεις, ως και κάθε άλλη επιβάρυνση, σύμφωνα με την κείμενη νομοθεσία, μη συμπεριλαμβανομένου Φ.Π.Α., για την παράδοση του είδους στον τόπο και με τον τρόπο που προβλέπεται στα έγγραφα της σύμβασης. Ιδίως βαρύνετε με τις ακόλουθες κρατήσεις:

α) Κράτηση 0,07% για συμβάσεις ύψους μεγαλύτερου ή ίσου των χιλίων (1.000) ευρώ) η οποία υπολογίζεται επί της αξίας κάθε πληρωμής προ φόρων και κρατήσεων της αρχικής, καθώς και κάθε συμπληρωματικής σύμβασης Υπέρ της Ενιαίας Ανεξάρτητης Αρχής Δημοσίων Συμβάσεων επιβάλλεται (άρθρο 4 Ν.4013/2011 όπως ισχύει)

β) Κράτηση ύψους 0,02% υπέρ του Δημοσίου, η οποία υπολογίζεται επί της αξίας, εκτός ΦΠΑ, της αρχικής, καθώς και κάθε συμπληρωματικής σύμβασης. Το ποσό αυτό παρακρατείτε σε κάθε πληρωμή από την αναθέτουσα αρχή στο όνομα και για λογαριασμό της Γενικής Διεύθυνσης Δημοσίων Συμβάσεων και Προμηθειών σύμφωνα με την παρ. 6 του άρθρου 36 του ν. 4412/2016*. (*Ο χρόνος, τρόπος και η διαδικασία κράτησης των ως άνω χρηματικών ποσών, καθώς και κάθε άλλο αναγκαίο θέμα για την εφαρμογή της ως άνω κράτησης εξαρτάται από την έκδοση της κοινής απόφασης του Υπουργού Οικονομίας, Ανάπτυξης και Τουρισμού και Οικονομικών της παρ. 6 του άρθρου 36 του ν. 4412/2016

γ) Κράτηση: 0,06% υπέρ της Αρχής εξέτασης προδικαστικών προσφυγών , σύμφωνα με την παρ. 3 του άρθρου 350 ν. 4412/16, για συμβάσεις ύψους μεγαλύτερου ή ίσου των δύο χιλιάδων πεντακοσίων (2.500) ευρώ, η οποία υπολογίζεται επί της αξίας, προ φόρων και κρατήσεων της αρχικής, καθώς και κάθε συμπληρωματικής σύμβασης. (ΚΥΑ 1191/14.3.17 (ΦΕΚ 969/22.3.17)

Οι υπέρ τρίτων κρατήσεις υπόκεινται στο εκάστοτε ισχύον αναλογικό τέλος χαρτοσήμου 3% και στην επ' αυτού εισφορά υπέρ ΟΓΑ 20 %.

Με κάθε πληρωμή θα γίνεται η προβλεπόμενη από την κείμενη νομοθεσία παρακράτηση φόρου εισοδήματος αξίας 4%(προμήθειες) ή 8 % (υπηρεσίες) επί του καθαρού ποσού.

5.2 Κήρυξη οικονομικού φορέα έκπτωτου - Κυρώσεις

5.2.1. Ο ανάδοχος κηρύσσεται υποχρεωτικά έκπτωτος από τη σύμβαση και από κάθε δικαίωμα που απορρέει από αυτήν, με απόφαση της αναθέτουσας αρχής , ύστερα από γνωμοδότηση της επιτροπής παρακολούθησης και παραλαβής της προμήθειας, εφόσον δεν φορτώσει, παραδώσει ή αντικαταστήσει τα συμβατικά υλικά ή δεν επισκευάσει ή συντηρήσει αυτά μέσα στον συμβατικό χρόνο ή στον χρόνο παράτασης που του δοθεί, σύμφωνα με όσα προβλέπονται στο άρθρο 206 του ν. 4412/2016 και την παράγραφο 6 της παρούσας.

Δεν κηρύσσεται έκπτωτος όταν:

α) το υλικό δεν φορτωθεί ή παραδοθεί ή αντικατασταθεί με ευθύνη του φορέα που εκτελεί τη σύμβαση.

β) συντρέχουν λόγοι ανωτέρας βίας

Στον οικονομικό φορέα που κηρύσσεται έκπτωτος από την σύμβαση, επιβάλλονται, με απόφαση του αποφαινόμενου οργάνου, ύστερα από γνωμοδότηση του αρμοδίου οργάνου, το οποίο υποχρεωτικά καλεί τον ανάδοχο προς παροχή εξηγήσεων, αθροιστικά, οι παρακάτω κυρώσεις:

α) ολική κατάπτωση της εγγύησης καλής εκτέλεσης της σύμβασης,

5.2.2. Αν το υλικό φορτωθεί - παραδοθεί ή αντικατασταθεί μετά τη λήξη του συμβατικού χρόνου και μέχρι λήξης του χρόνου της παράτασης που χορηγήθηκε, σύμφωνα με το άρθρο 206 του Ν.4412/16, επιβάλλεται πρόστιμο 5% επί της συμβατικής αξίας της ποσότητας που παραδόθηκε εκπρόθεσμα.

Το παραπάνω πρόστιμο υπολογίζεται επί της συμβατικής αξίας των εκπρόθεσμα παραδοθέντων υλικών, χωρίς ΦΠΑ. Εάν τα υλικά που παραδόθηκαν εκπρόθεσμα επηρεάζουν τη χρησιμοποίηση των υλικών που παραδόθηκαν εμπρόθεσμα, το πρόστιμο υπολογίζεται επί της συμβατικής αξίας της συνολικής ποσότητας αυτών.

Κατά τον υπολογισμό του χρονικού διαστήματος της καθυστέρησης για φόρτωση-παράδοση ή αντικατάσταση των υλικών, με απόφαση του αποφαινόμενου οργάνου, ύστερα από γνωμοδότηση του αρμοδίου οργάνου, δεν λαμβάνεται υπόψη ο χρόνος που παρήλθε πέραν του εύλογου, κατά τα διάφορα στάδια των διαδικασιών, για το οποίο δεν ευθύνεται ο ανάδοχος και παρατείνεται, αντίστοιχα, ο χρόνος φόρτωσης - παράδοσης.

Η είσπραξη του προστίμου γίνεται με παρακράτηση από το ποσό πληρωμής του αναδόχου ή, σε περίπτωση ανεπάρκειας ή έλλειψης αυτού, με ισόποση κατάπτωση της εγγύησης καλής εκτέλεσης, εφόσον ο ανάδοχος δεν καταθέσει το απαιτούμενο ποσό.

Σε περίπτωση ένωσης οικονομικών φορέων, το πρόστιμο και οι τόκοι επιβάλλονται αναλόγως σε όλα τα μέλη της ένωσης.

5.3 Διοικητικές προσφυγές κατά τη διαδικασία εκτέλεσης των συμβάσεων

Ο ανάδοχος μπορεί κατά των αποφάσεων που επιβάλλουν σε βάρος του κυρώσεις, δυνάμει των όρων των άρθρων 5.2 (Κήρυξη οικονομικού φορέα εκπτώτου - Κυρώσεις), 6.1. (Χρόνος παράδοσης υλικών), 6.3. (Απόρριψη συμβατικών υλικών -αντικατάσταση), καθώς και κατ'εφαρμογή των συμβατικών όρων να ασκήσει προσφυγή για λόγους νομιμότητας και ουσίας ενώπιον του φορέα που εκτελεί τη σύμβαση μέσα σε ανατρεπτική προθεσμία τριάντα (30) ημερών από την ημερομηνία της κοινοποίησης ή της πλήρους γνώσης της σχετικής απόφασης. Η εμπρόθεσμη άσκηση της προσφυγής αναστέλλει τις επιβαλλόμενες κυρώσεις. Επί της προσφυγής αποφασίζει το αρμοδίως αποφαινόμενο όργανο, ύστερα από γνωμοδότηση του προβλεπόμενου στις περιπτώσεις β' και δ' της παραγράφου 11 του άρθρου 221 οργάνου, εντός προθεσμίας τριάντα (30) ημερών από την άσκησή της, άλλως θεωρείται ως σιωπηρώς απορριφθείσα. Κατά της απόφασης αυτής δεν χωρεί η άσκηση άλλης οποιασδήποτε φύσης διοικητικής προσφυγής. Αν κατά της απόφασης που επιβάλλει κυρώσεις δεν ασκηθεί εμπρόθεσμα η προσφυγή ή αν απορριφθεί αυτή από το αποφαινόμενο αρμοδίως όργανο, η απόφαση καθίσταται οριστική. Αν ασκηθεί εμπρόθεσμα προσφυγή, αναστέλλονται οι συνέπειες της απόφασης μέχρι αυτή να οριστικοποιηθεί.

5.4 Δικαστική επίλυση διαφορών

Κάθε διαφορά μεταξύ των συμβαλλόμενων μερών που προκύπτει από τις συμβάσεις που συνάπτονται στο πλαίσιο της παρούσας διακήρυξης, επιλύεται με την άσκηση προσφυγής ή αγωγής στο Διοικητικό Εφετείο της Περιφέρειας, στην οποία εκτελείται εκάστη σύμβαση, κατά τα ειδικότερα οριζόμενα στις

παρ. 1 έως και 6 του άρθρου 205Α του ν. 4412/2016. Πριν από την άσκηση της προσφυγής στο Διοικητικό Εφετείο προηγείται υποχρεωτικά η τήρηση της προβλεπόμενης στο άρθρο 205 ενδικοφανούς διαδικασίας, διαφορετικά η προσφυγή απορρίπτεται ως απαράδεκτη.

6. ΕΙΔΙΚΟΙ ΟΡΟΙ ΕΚΤΕΛΕΣΗΣ

6.1 Χρόνος παράδοσης υλικών

6.1.1. Ο ανάδοχος υποχρεούται να **παραδώσει τα είδη τμηματικά ή συνολικά**, κατόπιν εντολής της αρμόδιας υπηρεσίας, **και να εκτελέσει τις απαιτούμενες εργασίες μέσα σε χρονικό διάστημα 6 μηνών** από την υπογραφή της σύμβασης.

Ο συμβατικός χρόνος παράδοσης των ειδών μπορεί να παρατείνεται, πριν από τη λήξη του αρχικού συμβατικού χρόνου παράδοσης, υπό τις προϋποθέσεις του άρθρου 206 του ν. 4412/2016. Στην περίπτωση που το αίτημα υποβάλλεται από τον ανάδοχο και η παράταση χορηγείται χωρίς να συντρέχουν λόγοι ανωτέρας βίας ή άλλοι ιδιαιτέρως σοβαροί λόγοι που καθιστούν αντικειμενικώς αδύνατη την εμπρόθεσμη παράδοση των συμβατικών ειδών, επιβάλλονται οι κυρώσεις του άρθρου 207 του ν. 4412/2016.

6.1.2. Εάν λήξει ο συμβατικός χρόνος παράδοσης, χωρίς να υποβληθεί εγκαίρως αίτημα παράτασης ή, εάν λήξει ο παραταθείς, κατά τα ανωτέρω, χρόνος, χωρίς να παραδοθεί το υλικό, ο ανάδοχος κηρύσσεται έκπτωτος.

6.1.3. Ο ανάδοχος υποχρεούται να ειδοποιεί τον φορέα που εκτελεί την προμήθεια, την αποθήκη υποδοχής των υλικών και την επιτροπή παραλαβής, για την ημερομηνία που προτίθεται να παραδώσει το υλικό, τουλάχιστον πέντε (5) εργάσιμες ημέρες νωρίτερα.

6.1.4. Όλα τα υπό προμήθεια είδη θα είναι άριστης ποιότητας και προδιαγραφών, χωρίς στρεβλώσεις από κακή αποθήκευση και χτυπήματα, ανθεκτικά στις καιρικές μεταβολές και σύμφωνα με τους ισχύοντες κανονισμούς και πρότυπα.

6.1.5. Η ποιότητα των παρεχόμενων προμηθειών θα πρέπει να είναι σύμφωνη με τις τεχνικές προδιαγραφές της μελέτης και προκειμένου να διασφαλιστεί αυτό ο Προμηθευτής υποχρεούται κατά την παράδοση των ειδών να καταθέσει στην επιτροπή παρακολούθησης και παραλαβής της προμήθειας τα δικαιολογητικά σε ισχύ που αναγράφονται στην παρ., **2.4.3.2** (Τεχνική Προσφορά) της παρούσης.

6.2 Παραλαβή υλικών - Χρόνος και τρόπος παραλαβής ειδών

6.2.1. Η παραλαβή των ειδών γίνεται από επιτροπές, πρωτοβάθμιες ή και δευτεροβάθμιες, που συγκροτούνται σύμφωνα με την παρ. 11 εδ. β του άρθρου 221 του Ν.4412/16 σύμφωνα με τα οριζόμενα στο άρθρο 208 του ως άνω νόμου. Κατά την διαδικασία παραλαβής των υλικών διενεργείται ποσοτικός και ποιοτικός έλεγχος και εφόσον το επιθυμεί μπορεί να παραστεί και ο ανάδοχος.

Το κόστος της διενέργειας των ελέγχων βαρύνει τον ανάδοχο. Η επιτροπή παραλαβής, μετά τους προβλεπόμενους ελέγχους συντάσσει πρωτόκολλα (οριστικό- παραλαβής του είδους με παρατηρήσεις -απόρριψης των ειδών) σύμφωνα με την παρ.3 του άρθρου 208 του ν. 4412/16.

Τα πρωτόκολλα που συντάσσονται από τις επιτροπές (πρωτοβάθμιες -δευτεροβάθμιες) κοινοποιούνται υποχρεωτικά και στους αναδόχους.

Είδη που απορρίφθηκαν ή κρίθηκαν παραλειπτά με έκπτωση επί της συμβατικής τιμής, με βάση τους ελέγχους που πραγματοποίησε η πρωτοβάθμια επιτροπή παραλαβής, μπορούν να παραπέμπονται για επανεξέταση σε δευτεροβάθμια επιτροπή παραλαβής ύστερα από αίτημα του αναδόχου ή

αυτεπάγγελτα σύμφωνα με την παρ. 5 του άρθρου 208 του ν.4412/16. Τα έξοδα βαρύνουν σε κάθε περίπτωση τον ανάδοχο.

Επίσης, εάν ο τελευταίος διαφωνεί με τα αποτελέσματα των εργαστηριακών εξετάσεων που διενεργήθηκαν από πρωτοβάθμιες ή δευτεροβάθμιες επιτροπές παραλαβής μπορεί να ζητήσει εγγράφως εξέταση κατ'έφεση των οικείων αντιδειγμάτων, μέσα σε ανατρεπτική προθεσμία είκοσι (20) ημερών από την γνωστοποίηση σε αυτόν των αποτελεσμάτων της αρχικής εξέτασης, με τον τρόπο που περιγράφεται στην παρ. 8 του άρθρου 208 του Ν.4412/16.

Το αποτέλεσμα της κατ'έφεση εξέτασης είναι υποχρεωτικό και τελεσίδικο και για τα δύο μέρη.

Ο ανάδοχος δεν μπορεί να ζητήσει παραπομπή σε δευτεροβάθμια επιτροπή παραλαβής μετά τα αποτελέσματα της κατ'έφεση εξέτασης.

6.2.2. Η παραλαβή των ειδών και η έκδοση των σχετικών πρωτοκόλλων πραγματοποιείται μέσα στους καθοριζόμενους χρόνους που ορίζει η σύμβαση.

Αν η παραλαβή των ειδών και η σύνταξη του σχετικού πρωτοκόλλου δεν πραγματοποιηθεί από την επιτροπή παραλαβής μέσα στον οριζόμενο από τη σύμβαση χρόνο, θεωρείται ότι η παραλαβή συντελέστηκε αυτοδίκαια.

Ανεξάρτητα από την, κατά τα ανωτέρω, αυτοδίκαιη παραλαβή και την πληρωμή του αναδόχου, πραγματοποιούνται οι προβλεπόμενοι από την σύμβαση έλεγχοι από επιτροπή που συγκροτείται με απόφαση του αρμοδίου αποφαινομένου οργάνου, στην οποία δεν μπορεί να συμμετέχουν ο πρόεδρος και τα μέλη της επιτροπής που δεν πραγματοποίησε την παραλαβή στον προβλεπόμενο από την σύμβαση χρόνο. Η παραπάνω επιτροπή παραλαβής προβαίνει σε όλες τις διαδικασίες παραλαβής που προβλέπονται από την σύμβαση και το άρθρο 208 του ν. 4412/2016 και συντάσσει τα σχετικά πρωτόκολλα. Οι εγγυητικές επιστολές καλής εκτέλεσης δεν επιστρέφονται πριν από την ολοκλήρωση όλων των προβλεπόμενων από τη σύμβαση ελέγχων και τη σύνταξη των σχετικών πρωτοκόλλων.

6.3 Απόρριψη συμβατικών υλικών – Αντικατάσταση

6.3.1. Σε περίπτωση οριστικής απόρριψης ολόκληρης ή μέρους της συμβατικής ποσότητας των ειδών, με απόφαση του αποφαινομένου οργάνου, ύστερα από γνωμοδότηση της επιτροπής παρακολούθησης και παραλαβής της προμήθειας, μπορεί να εγκρίνεται αντικατάστασή της με άλλη, που να είναι σύμφωνη με τους όρους της σύμβασης, μέσα σε τακτή προθεσμία που ορίζεται από την απόφαση αυτή.

6.3.2. Αν η αντικατάσταση γίνεται μετά τη λήξη του συμβατικού χρόνου, η προθεσμία που ορίζεται για την αντικατάσταση δεν μπορεί να είναι μεγαλύτερη του 1/2 του συνολικού συμβατικού χρόνου, ο δε ανάδοχος θεωρείται ως εκπρόθεσμος και υπόκειται σε κυρώσεις λόγω εκπρόθεσμης παράδοσης. Αν ο ανάδοχος δεν αντικαταστήσει τα είδη που απορρίφθηκαν μέσα στην προθεσμία που του τάχθηκε και εφόσον έχει λήξει ο συμβατικός χρόνος, κηρύσσεται έκπτωτος και υπόκειται στις προβλεπόμενες κυρώσεις.

6.3.3. Η επιστροφή των ειδών που απορρίφθηκαν γίνεται σύμφωνα με τα προβλεπόμενα στις παρ. 2 και 3 του άρθρου 213 του ν. 4412/2016.

6.4 Αναπροσαρμογή τιμής

Δεν προβλέπεται αναπροσαρμογή τιμής.

6.5 Καταγγελία της σύμβασης

6.5.1 Στην περίπτωση που, κατά την εκτέλεση της σύμβασης, ο ανάδοχος καταδικαστεί αμετάκλητα για ένα από τα αδικήματα που αναφέρονται στην παρ. 2.2.3.1 της παρούσας, η αναθέτουσα αρχή δύναται να καταγγείλει μονομερώς τη σύμβαση και να αναζητήσει τυχόν αξιώσεις αποζημίωσης, σύμφωνα με τις σχετικές διατάξεις του ΑΚ, περί αμφοτεροβαρών συμβάσεων.

6.5.2 Εάν ο ανάδοχος πτωχεύσει ή υπαχθεί σε διαδικασία εξυγίανσης ή ειδικής εκκαθάρισης ή τεθεί υπό αναγκαστική διαχείριση από εκκαθαριστή ή από το δικαστήριο ή υπαχθεί σε διαδικασία πτωχευτικού συμβιβασμού ή αναστείλει τις επιχειρηματικές του δραστηριότητες ή εάν βρίσκεται σε οποιαδήποτε ανάλογη κατάσταση, προκύπτουσα από παρόμοια διαδικασία, προβλεπόμενη σε εθνικές διατάξεις νόμου, η αναθέτουσα αρχή δύναται, ομοίως, να καταγγείλει μονομερώς τη σύμβαση και να αναζητήσει τυχόν αξιώσεις αποζημίωσης, σύμφωνα με τις σχετικές διατάξεις του ΑΚ.

6.6 Ανωτέρα βία

Σε περίπτωση ανωτέρας βίας, η απόδειξη αυτής βαρύνει εξ ολοκλήρου τον προμηθευτή. Ως περιπτώσεις ανωτέρας βίας αναφέρονται ενδεικτικά οι παρακάτω :

1. Γενική απεργία, που συνεπάγεται την διακοπή των εργασιών του καταστήματος ή του εργοστασίου του προμηθευτή .
2. Γενική ή μερική πυρκαγιά στο κατάστημα ή στο εργοστάσιο του προμηθευτή
3. Πλημμύρα
4. Σεισμός
5. Πόλεμος
6. Εμπορικός αποκλεισμός μεταφορών
7. Εμπορικός αποκλεισμός εισαγωγής (EMBARGO).
8. Δυσμενείς καιρικές συνθήκες με αποκλεισμό μεταφορών.

Ο προμηθευτής που επικαλείται ανωτέρα βία, υποχρεούται εντός προθεσμίας είκοσι (20) ημερών από τότε που συνέβησαν τα περιστατικά που συνιστούν την ανωτέρα βία, να τα γνωστοποιήσει εγγράφως προς το Δήμο , και να επικαλεστεί τους σχετικούς λόγους και περιστατικά προσκομίζοντας τα απαραίτητα αποδεικτικά στοιχεία.

Σε περίπτωση που ο προμηθευτής μέσα στην ανωτέρω προθεσμία των 20 ημερών δεν αναφέρει τα περιστατικά και δεν προσκομίσει τα απαιτούμενα αποδεικτικά στοιχεία, στερείται του δικαιώματος να επικαλεστεί την ύπαρξη ανωτέρας βίας.

6.7 Διαφορές διακήρυξης-Νόμων

Όταν η διακήρυξη έχει ασάφεια υπερισχύει ο **N.4412/16** . Συμπληρωματικά ισχύουν ο **N. 3852/2010** και ο **N. 3463/2006** . Κατά την εκτέλεση της σύμβασης εφαρμόζονται οι ανωτέρω διατάξεις.

Ο Αντιδήμαρχος Σητείας

Νικόλαος Μακρυνάκης

ΠΑΡΑΡΤΗΜΑΤΑ

ΠΑΡΑΡΤΗΜΑ Ι – ΕΝΔΕΙΚΤΙΚΟΣ ΠΡΟΫΠΟΛΟΓΙΣΜΟΣ

ΕΛΛΗΝΙΚΗ ΔΗΜΟΚΡΑΤΙΑ

ΔΗΜΟΣ ΣΗΤΕΙΑΣ

Δ/ΝΣΗ ΤΕΧΝΙΚΩΝ ΥΠΗΡΕΣΙΩΝ

ΠΡΟΜΗΘΕΙΑ: Προμήθεια εξοπλισμού Πολύκεντρου Σητείας

ΑΡ.ΔΙΑΚΥΡΗΣΗΣ :

10304/18-12-2020

ΕΝΔΕΙΚΤΙΚΟΣ ΠΡΟΫΠΟΛΟΓΙΣΜΟΣΟΜΑΔΑ 1^η : ΠΡΟΜΗΘΕΙΑ – ΤΟΠΟΘΕΤΗΣΗ ΜΕΤΑΛΛΙΚΩΝ ΚΑΤΑΣΚΕΥΩΝ

CPV: 45223100-7 Συναρμολόγηση μεταλλικών δομικών υλικών

α/α	ΠΕΡΙΓΡΑΦΗ	ΜΟΝ. ΜΕΤΡ ΗΣΗΣ	ΠΟΣΟΤΗΤΑ	ΤΙΜΗ ΜΟΝΑΔΟΣ (€)	ΚΟΣΤΟΣ (€)
1	Προμήθεια, Κατασκευή και τοποθέτηση μεταλλικού σκελετού για την εξέδρα με κοιλοδοκό 60*60*3 για τα κάθετα πλαίσια στήριξης, 80*40*3 για τα οριζόντια και 50*50*3 για τα πλευρικά χιαστί συγκολλήσεις (όχι βιδωτή)_~70kg/m2	KG	11.000	2,10	23.100,00
2	Προμήθεια, Κατασκευή και τοποθέτηση μεταλλικού σκελετού για τη δημιουργία σκηνής, από κοιλοδοκό 60*60*3 για τα κάθετα πλαίσια στήριξης, 80*40*3 για τα οριζόντια και 50*50*3 για τα πλευρικά χιαστί και ενισχύσεις. Συνημμένο αξονομετρικό. Η κατασκευή θα αποτελείται από συγκολλήσεις (όχι βιδωτή)._~60kg/m2	KG	4.700	1,70	7.990,00
3	Προμήθεια, Κατασκευή και τοποθέτηση μεταλλικής κλίμακας Συνολικά έχουν υπολογισθεί 24 σκαλοπάτια και ένα πλατύσκαλο από λαμαρίνα πάχους 6mm με βαθμιδοφόρους σε σχήμα "Π" και στις δύο πλευρές	ΣΚΑΛΟ ΠΑΤΙΑ	25	140,00	3.500,00
4	Προμήθεια, Κατασκευή και τοποθέτηση κάγκελου από μαύρες διατομές σιδήρου βαμμένες με μια στρώση μίνιο, ύψους Υ~1,20m, με κουπαστή από σωλήνα Φ48*2, κολώνες από στρογγυλό μασίφ Φ14 και 3 οριζόντιες προστατευτικές μπάρες από λάμα	ΤΡ. ΜΕΤΡ Ο	15,5	55,00	852,50

5	Προμήθεια, Κατασκευή και τοποθέτηση μεταλλικής σκάλας από μαύρες διατομές σιδήρου βαμμένες με μια στρώση μίνιο, συνολικού πλάτους Π=1,00m οι δύο σκάλες και Π=0,90m η μία σκάλα ύψους Υ~0,85m. Συνολικά έχουν υπολογισθεί 15 σκαλοπάτια από λαμαρίνα κριθαράκι 2,5mm πάτημα ρίχτυ (Στην προσφορά δεν περιλαμβάνεται κάγκελο)	ΣΚΑΛΟ ΠΑΤΙΑ	15	85	1.275,00
	ΚΟΣΤΟΣ				36.717,50
	ΦΠΑ24%				8.812,20
	ΣΥΝΟΛΙΚΟ ΚΟΣΤΟΣ ΟΜΑΔΑ 1η				45.529,70

ΟΜΑΔΑ 2^η : ΠΡΟΜΗΘΕΙΑ ΣΗΜΥΔΑΣ

CPV:03419100 Προϊόντα ξυλείας

α/α	ΠΕΡΙΓΡΑΦΗ	ΜΟΝ. ΜΕΤΡΗΣΗΣ	ΠΟΣΟΤΗΤΑ	ΤΙΜΗ ΜΟΝΑΔΟΣ (€)	ΚΟΣΤΟΣ (€)
1	Φύλλα σημύδας διαστάσεων 2,50 x 1,25μ κατηγορίας ΒΒ/CP πάχους 12χιλ. με παράδοση στη Σητεία στην διεύθυνση του έργου	τεμ	290	27,5	7.975,00
	ΚΟΣΤΟΣ				7.975,00
	ΦΠΑ24%				1.914,00
	ΣΥΝΟΛΙΚΟ ΚΟΣΤΟΣ ΟΜΑΔΑ 2η				9.889,00

ΟΜΑΔΑ 3^η : ΠΡΟΜΗΘΕΙΑ ΑΝΤΙΚΡΑΔΑΣΜΙΚΟΥ ΥΛΙΚΟΥ – ΗΧΟΑΠΟΡΡΟΦΗΤΙΚΩΝ ΥΛΙΚΩΝ- ΚΟΛΛΑΣ

CPV: 44112600-4 Ηχομονωτικά μέσα

α/α	ΠΕΡΙΓΡΑΦΗ	ΜΟΝ. ΜΕΤΡΗΣΗΣ	ΠΟΣΟΤΗΤΑ	ΤΙΜΗ ΜΟΝΑΔΟΣ (€)	ΚΟΣΤΟΣ (€)
1	Ηχομονωτικό αντικραδασμικό ρολό από συμπιεσμένο ανακυκλωμένο ελαστικό πάχους 5χιλ.(10τ.μ.)με παράδοση στη Σητεία στην διεύθυνση του έργου	Ρολό επιφάνειας 10τ.μ.	40	95,00	3.800,00

2	ηχοαπορροφητικό υλικό οροφής πάχους 50χιλ. με παράδοση στη Σητεία στην διεύθυνση του έργου	Τ.μ.	50	180,00	9.000,00
3	ηχοαπορροφητικό υλικό τοιχοποιίας πάχους 50χιλ. με παράδοση στη Σητεία στην διεύθυνση του έργου	Τ.μ.	55	180,00	9.900,00
4	πολυουρεθανική κόλλα δυο συστατικών κατανάλωση 400γρ./τ.μ.με παράδοση στη Σητεία στην διεύθυνση του έργου	κιλό	175	5,00	875,00
	ΚΟΣΤΟΣ				23.575,00
	ΦΠΑ 24%				5.658,00
	ΣΥΝΟΛΙΚΟ ΚΟΣΤΟΣ ΟΜΑΔΑ 4η				29.233,00

ΟΜΑΔΑ 4^η : ΕΡΓΑΣΙΕΣ ΤΟΠΟΘΕΤΗΣΗΣ ΣΗΜΥΔΑΣ ΑΝΤΙΚΡΑΔΑΣΜΙΚΟΥ ΥΛΙΚΟΥ ΚΑΙ ΗΧΟΑΠΟΡΡΟΦΗΤΙΚΩΝ ΥΛΙΚΩΝ CPV: 45421000-4 Εργασίες ξυλουργικής

α/α	ΠΕΡΙΓΡΑΦΗ	ΜΟΝ. ΜΕΤΡΗΣΗΣ	ΠΟΣΟ ΤΗΤΑ	ΤΙΜΗ ΜΟΝΑΔΟΣ (€)	ΚΟΣΤΟΣ (€)
1	Τοποθέτηση της σημόδας κατά τον τρόπο που αναφέρεται στην περιγραφή της παρουσας μελετης (συγκολληση αντικραδασμικού υλικού ανάμεσα σε δύο φύλλα σημόδας, βίδωμα επάνω στον μεταλλικό σκελετό, επάλειψη με βερνίκη νερού για παρκέ, τοποθέτηση μεταλλικών γωνιών 3,5x1,5εκ. στις μιτήσεις και περιμετρικά των ακμών όπως σχεδιο. Επένδυση πλαινού σε σκηνη και εξέδρα	Ανα τεμάχιο σημόδας	290	50,69	14.700,10
2	Τοποθέτηση ηχοαπορροφητικών υλικών οροφής συμπεριλαμβανομένου των απαραίτητων ειδικών τεμαχίων (βίδες, ντίζες, κ.α.)	Τεμ.	50	36,00	1.800,00
3	Τοποθέτηση ηχοαπορροφητικών υλικών τοιχοποιίας συμπεριλαμβανομένου των απαραίτητων ειδικών τεμαχίων (βίδες, ράγες, κ.α.)	Τεμ.	55	18,00	990,00
	ΚΟΣΤΟΣ				17.490,10
	ΦΠΑ24%				4.197,62
	ΣΥΝΟΛΙΚΟ ΚΟΣΤΟΣ ΟΜΑΔΑ 4η				21.687,72

ΟΜΑΔΑ 5^η : ΠΡΟΜΗΘΕΙΑ ΥΛΙΚΩΝ ΗΧΟΣ - ΦΩΣ**CPV: 31731000-9 ηλεκτροτεχνικό υλικό**

α/α	ΠΕΡΙΓΡΑΦΗ	ΜΟΝ. ΜΕΤΡΗΣΗΣ	ΠΟΣΟΤΗΤΑ	ΤΙΜΗ ΜΟΝΑΔΟΣ (€)	ΚΟΣΤΟΣ (€)
1	Φωτιστικό οροφής led	Τεμάχια	20	40,00	800,00
2	Επαγγελματικό παθητικό ηχείο 12" , 2 δρόμων , σε μαύρο χρώμα. Διασποράς 90X50.Με παράδοση στη Σητεία στην διεύθυνση του έργου	Τεμάχια	4	260,00	1.040,00
3	Τελικός ενισχυτής 2U ισχύος 2 X 600 Watts/4Ω, 2 X 320 Watts/8Ω. Με παράδοση στη Σητεία στην διεύθυνση του έργου	Τεμάχια	1	560,00	560,00
4	Επαγγελματική ψηφιακή κονσόλα ήχου 16input mic/line + 6 line και 8 εξόδων, οθόνη TFT υψηλής ανάλυσης, με full motorized fader πολλαπλών χρήσεων. Με παράδοση στη Σητεία στην διεύθυνση του έργου	Τεμάχια	1	1.1685,00	1.685,00
5	Επαγγελματικός προβολέας υψηλής ποιότητας, αλουμινίου RGB +AMBER LED σε μαύρο χρώμα. Ισχύς led 18x15W (5IN1) 25° ή 30°. Με παράδοση στη Σητεία στην διεύθυνση του έργου	Τεμάχια	4	280,00	1.120,00
6	Προβολέας Led par COB 100watt θερμό λευκό με zoom (5 θέσεων) αλουμινίου, με είσοδο και έξοδο ρεύματος AC 100-240V, 50/60Hz. Με παράδοση στη Σητεία στην διεύθυνση του έργου	Τεμάχια	4	260	1.040,00
7	Επαγγελματικός προβολέας led PROFILE μαύρος με χειροκίνητη μεταβλητή δέσμη 25° - 50°. Ισχύος 200 W με θερμό λευκό φως 3200 K Με παράδοση στη Σητεία στην διεύθυνση του έργου	Τεμάχια	4	730	2.920,00
8	Επαγγελματική κονσόλα φωτισμού 48 καναλιών DMX 512 προγραμματιζόμενη. Με 24 προγραμματιζόμενες σκηνές και 24 τρεχαντήρια Με παράδοση στη Σητεία στην διεύθυνση του έργου	Τεμάχια	1	325	325,00
9	Διανομέας σήματος DMX (DMX SPLITTER) 1 εισόδου , 1 through και 8 εξόδων Με παράδοση στη Σητεία στην διεύθυνση του έργου	Τεμάχια	1	150	150,00
	ΚΟΣΤΟΣ				9.640,00

	ΦΠΑ24%	2.313,60
	ΣΥΝΟΛΙΚΟ ΚΟΣΤΟΣ ΟΜΑΔΑ 5η	11.953,60

ΟΜΑΔΑ 6^η : ΕΡΓΑΣΙΕΣ ΤΟΠΟΘΕΤΗΣΗΣ Η/Μ ΕΙΔΩΝ**CPV: 45315500-3 Ηλεκτρολογικές εγκαταστάσεις μέσης τάσης**

α/α	ΠΕΡΙΓΡΑΦΗ	ΜΟΝ. ΜΕΤΡΗΣΗΣ	ΠΟΣΟΤΗΤΑ	ΤΙΜΗ ΜΟΝΑΔΟΣ (€)	ΚΟΣΤΟΣ (€)
1	εργασίες τοποθέτησης φωτιστικών οροφής συμπεριλαμβανομένων των υλικών που θα χρειαστεί για την τοποθέτηση	τεμ	20	10,00	200,00
2	εργασίες τοποθέτησης παθητικού ηχείου 12'' συμπεριλαμβανομένων των υλικών που θα χρειαστεί για την τοποθέτηση	τεμ	4	25,00	100,00
3	εργασίες τοποθέτησης ενισχυτή συμπεριλαμβανομένων των υλικών που θα χρειαστεί για την τοποθέτηση	τεμ	1	40,00	40,00
4	εργασίες τοποθέτησης κονσόλα ήχου συμπεριλαμβανομένων των υλικών που θα χρειαστεί για την τοποθέτηση	τεμ	1	80,00	80,00
5	εργασίες τοποθέτησης κονσόλα φωτισμού συμπεριλαμβανομένων των υλικών που θα χρειαστεί για την τοποθέτηση	τεμ	1	100,00	100,00
6	εργασίες τοποθέτησης προβολέα συμπεριλαμβανομένων των υλικών που θα χρειαστεί για την τοποθέτηση	τεμ	12	15,00	180,00
7	εργασίες τοποθέτησης διανομέα σήματος συμπεριλαμβανομένων των υλικών που θα χρειαστεί για την τοποθέτηση	τεμ	1	100,00	100,00
	ΚΟΣΤΟΣ				800,00€
	ΦΠΑ24%				192,00€
	ΣΥΝΟΛΙΚΟ ΚΟΣΤΟΣ ΟΜΑΔΑ 6η				992,00€

ΟΜΑΔΑ 7^η : ΠΡΟΜΗΘΕΙΑ ΕΣΩΤΕΡΙΚΩΝ ΜΟΝΑΔΩΝ ΨΥΞΗΣ ΘΕΡΜΑΝΣΗΣ(FUN COIL) ΚΑΙ ΜΙΚΡΟΥΛΙΚΑ

CPV:42510000-4 Μονάδες εναλλαγής θέρμανσης, κλιματισμού και ψυκτικού εξοπλισμού μηχανήματα διήθησης

α/α	ΠΕΡΙΓΡΑΦΗ	ΜΟΝ. ΜΕΤΡΗΣΗ Σ	ΠΟΣΟ ΤΗΤΑ	ΤΙΜΗ ΜΟΝΑΔΟΣ (€)	ΚΟΣΤΟΣ (€)
1	Προμήθεια, μεταφορά επί τόπου του έργου Σωλήνας κουλούρα rex-alu-rex Φ25x3mm μονωμένος ΚΛΙΜΑ	μέτρο	36	4,69	168,84
2	Προμήθεια, μεταφορά επί τόπου του έργου Πλαστικό κανάλι διαστάσεων 100mm X 60mm	μέτρο	20	4,28	85,60
3	Προμήθεια, μεταφορά επί τόπου του έργου Βάνα σφαιρική 3/4" με ρακόρ	τεμάχιο	40	4,11	164,40
4	Προμήθεια, μεταφορά επί τόπου του έργου Ρακόρ Rex-Alu-Rex Φ 25x3mms σύσφιξης	τεμάχιο	80	2,46	196,80
5	Προμήθεια, μεταφορά επί τόπου του έργου Σπирάλ αποχέτευσης Φ16	μέτρο	30	0,73	21,90
6	Εσωτερική μονάδα δαπέδου / τοίχου συστήματος κλιματισμού ψυκτικής	τεμάχιο	17	440,00	7.480,00
	ΚΟΣΤΟΣ				8.117,54€
	ΦΠΑ24%				1.948,21 €
	ΣΥΝΟΛΙΚΟ ΚΟΣΤΟΣ ΟΜΑΔΑ 7η				10.065,75€

ΟΜΑΔΑ 8^η : ΠΡΟΜΗΘΕΙΑ ΕΙΔΩΝ ΥΓΙΕΙΝΗΣ

CPV:44411000-4 Είδη εγκαταστάσεων υγιεινής

α/α	ΠΕΡΙΓΡΑΦΗ	ΜΟΝ. ΜΕΤΡΗΣΗ Σ	ΠΟΣΟ ΤΗΤΑ	ΤΙΜΗ ΜΟΝΑΔΟΣ(€)	ΚΟΣΤΟΣ (€)
1	Προμήθεια, μεταφορά επί τόπου του έργου Νιπτήρας πορσελάνης Διάσταση: 61 x 39,5 x 18	τεμάχια	2	80,00	160,00

2	Προμήθεια, μεταφορά επί τόπου του έργου Λεκάνη χαμηλής πίεσης πίσω σιφόνι Καπάκι πολυπροπυλενίου (PP) Καζανάκι Μηχανισμός διπλής ροής Διάσταση: 64 x 35 x 37,5	τεμάχια	2	90,00	180,00
3	Μπαταρία Νιπτήρος Επιχρωμιωμένος ορείχαλκος	τεμάχια	2	40,00	80,00
	ΚΟΣΤΟΣ				420,00€
	ΦΠΑ24%				100,80€
	ΣΥΝΟΛΙΚΟ ΚΟΣΤΟΣ ΟΜΑΔΑ 8η				520,80€

ΟΜΑΔΑ 9^η : ΕΡΓΑΣΙΕΣ ΤΟΠΟΘΕΤΗΣΗΣ ΕΣΩΤΕΡΙΚΩΝ ΜΟΝΑΔΩΝ ΘΕΡΜΑΝΣΗΣ ΨΥΞΗΣ / ΕΙΔΩΝ ΥΓΙΕΙΝΗΣ**CPV: 45330000-9 Υδραυλικές εργασίες**

α/α	ΠΕΡΙΓΡΑΦΗ	ΜΟΝ. ΜΕΤΡΗΣΗ Σ	ΠΟΣΟ ΤΗΤΑ	ΤΙΜΗ ΜΟΝΑΔΟΣ(€)	ΚΟΣΤΟΣ (€)
1	Απομάκρυνση παλαιών και τοποθέτηση εσωτερικών μονάδων δαπέδου	τεμάχια	10	40,00	400,00
2	Απομάκρυνση παλαιών και Τοποθέτηση εσωτερικών μονάδων τοίχου Συμπεριλαμβανομένου της μετατόπισης καθ' ύψος	τεμάχια	7	80,00	560,00
3	Τοποθέτηση λεκάνης συμπεριλαμβανομένου πάσης φύσεως υλικών που θα χρειαστούν για την πλήρη λειτουργία της λεκάνης	τεμάχια	2	15,00	30,00
4	Τοποθέτηση νιπτήρα και μπαταρίας συμπεριλαμβανομένου πάσης φύσεως υλικών που θα χρειαστούν για την πλήρη λειτουργία του νιπτήρα και μπαταρίας	τεμάχια	2	15,00	30,00
	ΚΟΣΤΟΣ				1.020,00€
	ΦΠΑ24%				244,80€
	ΣΥΝΟΛΙΚΟ ΚΟΣΤΟΣ ΟΜΑΔΑ 9η				1.264,80€

ΟΜΑΔΑ 10η : ΠΡΟΜΗΘΕΙΑ ΚΑΙ ΤΟΠΟΘΕΤΗΣΗ ΚΑΘΙΣΜΑΤΩΝ ΘΕΑΤΡΟΥ**CPV: 39111200-5 Καθίσματα θεάτρου**

α/α	ΠΕΡΙΓΡΑΦΗ	ΜΟΝ. ΜΕΤΡΗΣΗ Σ	ΠΟΣΟ ΤΗΤΑ	ΤΙΜΗ ΜΟΝΑΔΟΣ(€)	ΚΟΣΤΟΣ (€)
1	Προμήθεια, μεταφορά επί τόπου του έργου και τοποθέτηση Κάθισμα θεάτρου	τεμάχια	200	150,00	30.000,00
	ΚΟΣΤΟΣ				30.000,00€
	ΦΠΑ24%				7.200,00€
	ΣΥΝΟΛΙΚΟ ΚΟΣΤΟΣ ΟΜΑΔΑ 10η				37.200,00€

ΟΜΑΔΑ 11η: ΠΡΟΜΗΘΕΙΑ ΚΑΙ ΤΟΠΟΘΕΤΗΣΗ ΕΠΙΠΛΩΣΗΣ**CPV: 39100000-3 Έπιπλα**

α/α	ΠΕΡΙΓΡΑΦΗ	ΜΟΝ. ΜΕΤΡΗΣΗ Σ	ΠΟΣΟ ΤΗΤΑ	ΤΙΜΗ ΜΟΝΑΔΟΣ (€)	ΚΟΣΤΟΣ (€)
1	Προμήθεια, μεταφορά επί τόπου του έργου και τοποθέτηση Σκαμπό μπαρ	τεμάχια	10	25,00	250,00
2	Προμήθεια, μεταφορά επί τόπου του έργου και τοποθέτηση Καναπές τριθέσιος	τεμάχια	1	1.000,00	1.000,00
3	Έπιπλο κυλικείου	τεμάχια	1	800,00	800,00
	ΚΟΣΤΟΣ				2.050,00€
	ΦΠΑ24%				492,00€
	ΣΥΝΟΛΙΚΟ ΚΟΣΤΟΣ ΟΜΑΔΑ 11η				2.542,00 €

ΟΜΑΔΑ 12η: ΠΡΟΜΗΘΕΙΑ ΗΛΕΚΤΡΙΚΩΝ ΣΥΣΚΕΥΩΝ**CPV: 31680000-6 Προμήθειες ηλεκτρικών ειδών και εξαρτήματα**

α/α	ΠΕΡΙΓΡΑΦΗ	ΜΟΝ. ΜΕΤΡΗΣΗΣ	ΠΟΣΟΤΗΤΑ	ΤΙΜΗ ΜΟΝΑΔΟΣ (€)	ΚΟΣΤΟΣ (€)
1	Προμήθεια, ψυγείο πάγκος INOX / 2 πόρτες / 367lt /Συμπεριλ/νου του μοτέρ/ ενδεικτικές διαστάσεις: 155x70x85cm	τεμάχια	1	836,00	836,00
2	Προμήθεια Φορητής Παγομηχανής Επαγγελματικού τύπου / 15kg / ενδεικτικές διαστάσεις: 375x420x415(h)mm	τεμάχια	1	336,00	336,00
3	Προμήθεια βιτρίνας συντήρησης όρθια μονή, χωρητικότητας 382 lt ενδεικτικές διαστάσεις: 600x624x1863mm	τεμάχια	1	544,00	544,00
4	Προμήθεια μηχανής καφέ ESPRESSO / υπεραυτόματη/ με μύλο άλεσης/ δοχείο κόκκων καφέ/ 15bar/ 1850W	τεμάχια	1	545,00	545,00
	ΚΟΣΤΟΣ				2.261,00€
	ΦΠΑ 24%				542,64€
	ΣΥΝΟΛΙΚΟ ΚΟΣΤΟΣ ΟΜΑΔΑ 12η				2.803,64€

ΟΜΑΔΑ 13η: ΕΡΓΑΣΙΕΣ ΧΡΩΜΑΤΙΣΜΟΥ ΕΣΩΤΕΡΙΚΩΝ ΘΥΡΩΝ

CPV: 45442100-8 Εργασίες βαφής

α/α	ΠΕΡΙΓΡΑΦΗ	ΜΟΝ. ΜΕΤΡΗΣΗΣ	ΠΟΣΟΤΗΤΑ	ΤΙΜΗ ΜΟΝΑΔΟΣ (€)	ΚΟΣΤΟΣ (€)
1	Αφαίρεση παλαιου χρώματος, χρωματισμός Μονόφυλλη θύρας (2 όψεις) και τοποθέτηση νέου πόμολου	τεμάχια	7	50,00	350,00
2	Αφαίρεση παλαιού χρώματος, χρωματισμός Δίφυλλης θύρας (2 όψεις) και τοποθέτηση νέου πόμολου	τεμάχια	1	100,00	100,00
	ΚΟΣΤΟΣ				450,00€
	ΦΠΑ24%				108,00€
	ΣΥΝΟΛΙΚΟ ΚΟΣΤΟΣ ΟΜΑΔΑ 13η				558,00€

ΣΥΝΟΛΙΚΟ ΚΑΘΑΡΟ ΠΟΣΟ	140.516,14 €
ΦΠΑ 24%	33.723,87 €
ΓΕΝΙΚΟ ΣΥΝΟΛΟ	174.240,01 €

ΠΑΡΑΡΤΗΜΑ ΙΙ – ΤΕΧΝΙΚΕΣ ΠΡΟΔΙΑΓΡΑΦΕΣ

ΕΛΛΗΝΙΚΗ ΔΗΜΟΚΡΑΤΙΑ

ΔΗΜΟΣ ΣΗΤΕΙΑΣ

Δ/ΝΣΗ ΤΕΧΝΙΚΩΝ ΥΠΗΡΕΣΙΩΝ

ΠΡΟΜΗΘΕΙΑ: Προμήθεια εξοπλισμού Πολύκεντρου Σητείας

ΑΡ.ΔΙΑΚΥΡΗΣΗΣ : 10304/18-12-2020

ΤΕΧΝΙΚΕΣ ΠΡΟΔΙΑΓΡΑΦΕΣ**1. ΜΕΤΑΛΛΙΚΕΣ ΚΑΤΑΣΚΕΥΕΣ****α) Μεταλλική εξέδρα**

Πρόκειται για μία κατασκευή αποτελούμενη από μεταλλικά πλαίσια που θα δημιουργούν 12 βαθμίδες μήκους 12,65μ. έκαστη. Η κατασκευή θα έχει μέγιστο ύψος 2,40μ.

Το πάτημα της κάθε βαθμίδας θα έχει πλάτος 0,85μ. η απόσταση των οριζόντιων στοιχείων θα είναι 1,24μ. υπολογισμένο από τον άξονα του κοιλοδοκού.

Κατασκευή και τοποθέτηση μεταλλικού σκελετού θα υλοποιηθεί από μαύρες διατομές σιδήρου βαμμένες με μια στρώση μίνιο, διαστάσεων κάτοψης ~12,65m * 12,65m και τελικού ύψους ~2,40cm με αναβαθμούς ανά ~18cm.

Τα υλικά που υπολογίσθηκαν είναι κοιλοδοκός 60*60*3 για τα κάθετα πλαίσια στήριξης, 80*40*3 για τα οριζόντια και 50*50*3 για τα πλευρικά χιαστί και ενισχύσεις. Τα χιαστί, καθώς και τα λοιπά στοιχεία, θα τοποθετηθούν σύμφωνα με το συνημμένο αξονομετρικό. Η κατασκευή θα αποτελείται από συγκολλήσεις (όχι βιδωτή)_~70kg/m²

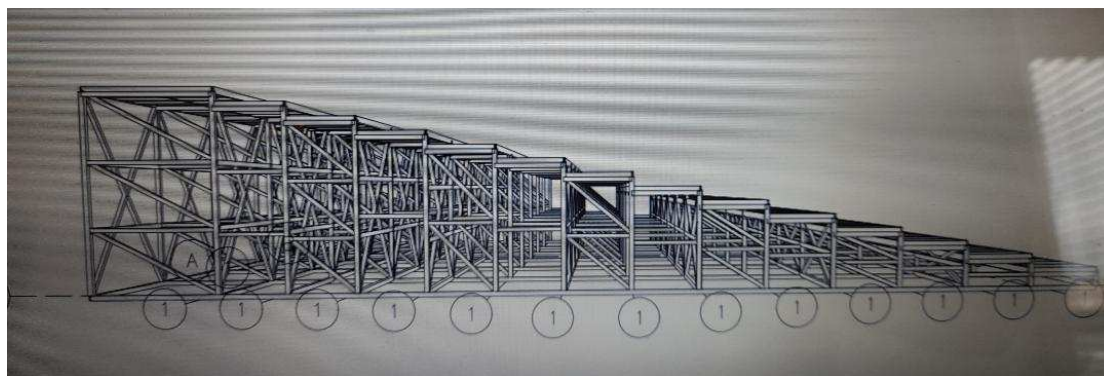

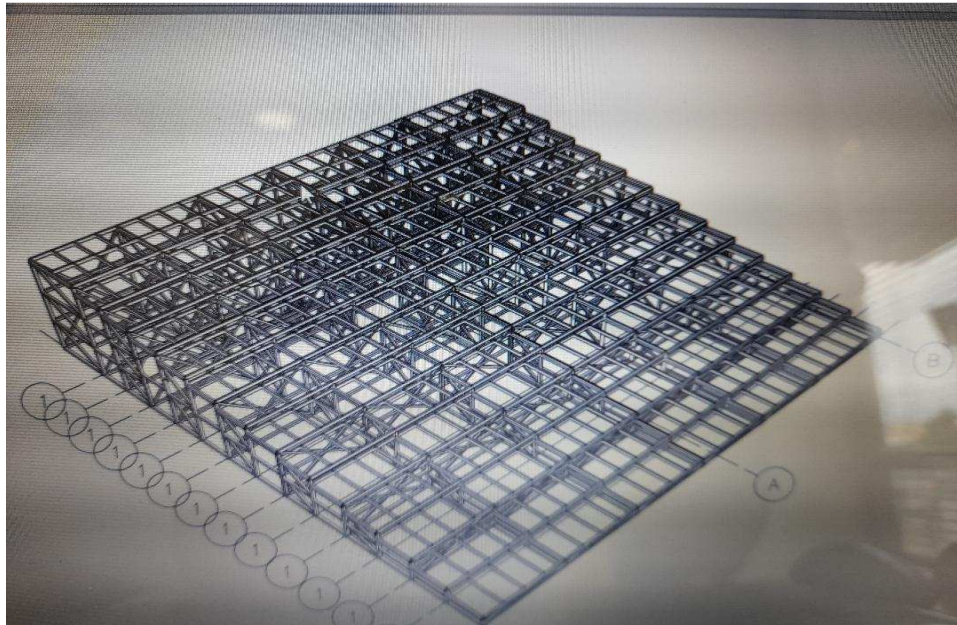

β) Μεταλλική κατασκευή σκηνής

Στα πλαίσια της αντικατάστασης της υφιστάμενης σκηνής, προτείνεται η δημιουργία νέας μεγαλύτερης η οποία θα φέρει μεταλλικό σκελετό.

Κατασκευή και τοποθέτηση μεταλλικού σκελετού για τη δημιουργία σκηνής αμφιθεάτρου, από μαύρες διατομές σιδήρου βαμμένες με μια στρώση μίνιο, διαστάσεων κάτοψης $\sim 13,10\text{m} * 6,19\text{m}$ και τελικού ύψους $\sim 0,85\text{m}$.

Τα υλικά που υπολογίσθηκαν είναι κοιλοδοκός $60*60*3$ για τα κάθετα πλαίσια στήριξης, $80*40*3$ για τα οριζόντια και $50*50*3$ για τα πλευρικά χιαστί και ενισχύσεις. Η κατασκευή θα αποτελείται από συγκολλήσεις (όχι βιδωτή). $\sim 60\text{kg/m}^2$

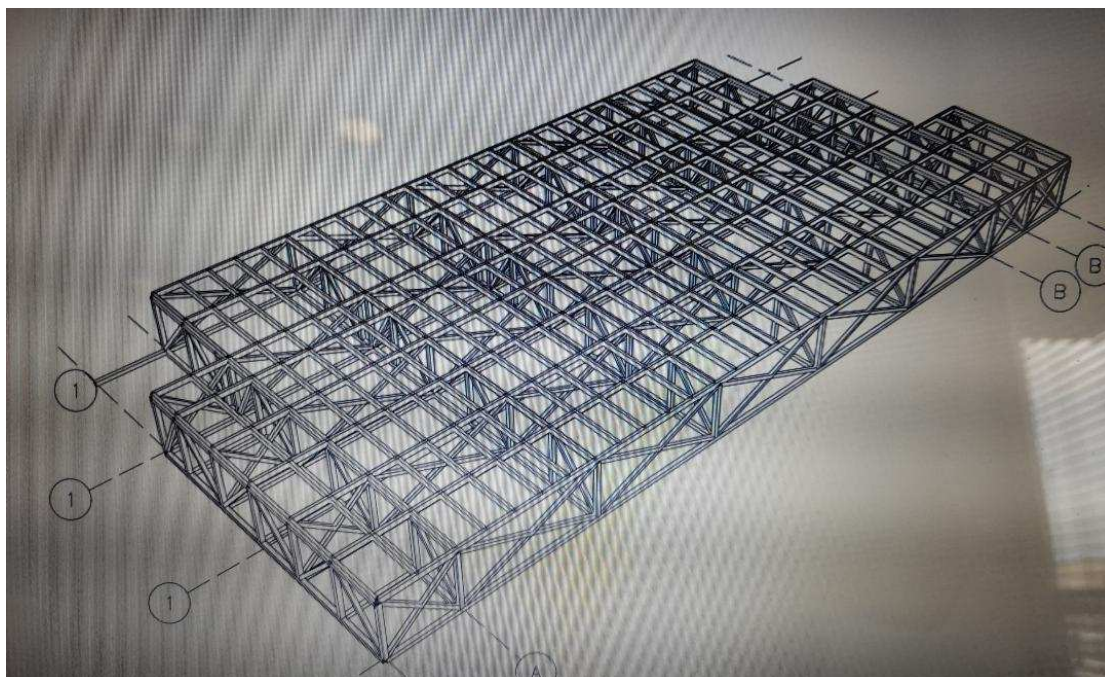

γ) Μεταλλικές κλίμακες

Για τη μετάβαση στην μεταλλική εξέδρα θα πρέπει να κατασκευαστούν σύμφωνα με την αρχιτεκτονική μελέτη δύο μεταλλικές κλίμακες πλάτους 1μ. και ύψους 2,4μ.

Κατασκευή και τοποθέτηση μεταλλικής σκάλας από μαύρες διατομές σιδήρου βαμμένες με μια στρώση μίνιο, συνολικού πλάτους $P=150\text{cm}$ ύψους $Y\sim 240\text{cm}$. Συνολικά έχουν υπολογισθεί 24 σκαλοπάτια (12 σκαλοπάτια έκαστη) και ένα πλατύσκαλο από λαμαρίνα πάχους 6mm με βαθμιδοφόρους σε σχήμα "Π" και στις δύο

Επίσης για τη μετάβαση στη σκηνή θα πρέπει να δημιουργηθούν δύο κλίμακες ύψους 0,85μ. έκαστη

Κατασκευή και τοποθέτηση μεταλλικής σκάλας από μαύρες διατομές σιδήρου βαμμένες με μια στρώση μίνιο, συνολικού πλάτους $P=1,00\text{m}$ οι δύο σκάλες και $P=0,90\text{m}$ η μία σκάλα ύψους $Y\sim 0,85\text{m}$. Συνολικά έχουν υπολογισθεί 15 σκαλοπάτια από λαμαρίνα κριθαράκι 2,5mm πάτημα ρίχτυ. Δεν περιλαμβάνεται κάγκελο

2. ΕΠΕΝΔΥΣΗ ΜΕΤΑΛΛΙΚΩΝ ΣΤΟΙΧΕΙΩΝ ΜΕ ΣΥΜΗΔΑ – ΗΧΟΑΠΟΡΡΟΦΗΤΙΚΑ ΚΑΙ ΑΝΤΙΚΡΑΔΑΣΜΙΚΑ ΥΛΙΚΑ

Στα πλαίσια της ολοκλήρωσης τόσο της εξέδρας όσο και της σκηνής αλλά και των λοιπών μεταλλικών στοιχείων, προκειμένου να δημιουργηθεί δάπεδο για την πρόσβαση του κοινού, ηθοποιών κλπ. αλλά και για την τοποθέτηση των καθισμάτων στην εξέδρα προτείνεται η επένδυση των μεταλλικών στοιχείων με κόντρα πλακέ θαλάσσης υψηλής αντοχής και συγκεκριμένα προτείνεται σημόδα ποιότητας BB/CP. Η σχετική σημόδα βρίσκεται στο εμπόριο σε φύλλα διαστάσεων 2,50 * 125εκ. ποικίλου πάχους.

Για το συγκεκριμένο έργο προτείνεται η προμήθεια και τοποθέτηση σημόδας BB/CP πάχους 12χιλ. και η τοποθέτηση αυτής θα πραγματοποιηθεί σύμφωνα με το παρακάτω σχέδιο:

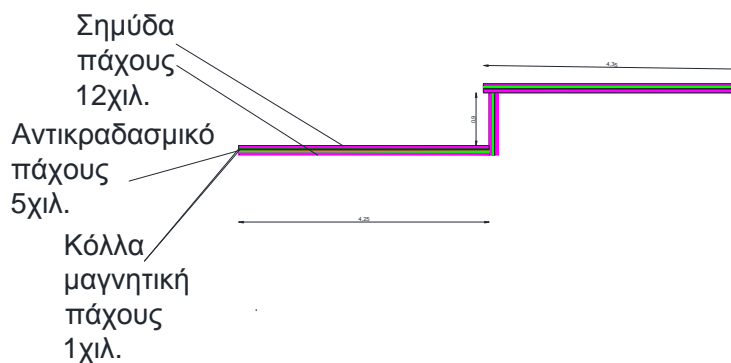

Ειδικότερα, η κατασκευή του δαπέδου θα υλοποιηθεί ως εξής:

Δημιουργία Δαπέδου Εξέδρας:

το πρώτο πατήμα της εξέδρας (0.00) θα έχει πλάτος 0,85μ. θα αποτελείται από 1^η στρώση σημόδας πάχους 12χιλ., 2^η στρώση μαγνητική κόλλα, 3^η στρώση αντικραδασμικό υλικό, 4^η στρώση μαγνητική κόλλα, 5^η στρώση σημόδας πάχους 12χιλ.

ο ρίχτης της κάθε βαθμίδας θα έχει ύψος 0,85μ. θα αποτελείται από 1^η στρώση σημόδας πάχους 12χιλ., 2^η στρώση μαγνητική κόλλα, 3^η στρώση αντικραδασμικό υλικό, 4^η στρώση μαγνητική κόλλα, 5^η στρώση σημόδας πάχους 12χιλ.

το δεύτερο, τρίτο,...., δωδέκατο πάτημα της εξέδρας (0.00) θα έχει πλάτος 0,87μ. θα αποτελείται από 1^η στρώση σημόδας πάχους 12χιλ., 2^η στρώση μαγνητική κόλλα, 3^η στρώση αντικραδασμικό υλικό, 4^η στρώση μαγνητική κόλλα, 5^η στρώση σημόδας πάχους 12χιλ.

Η ένωση του 1^{ου} πατήματος με τον ρίχτη, όπως και το 2^ο πάτημα με τον ρίχτη απεικονίζεται στο παραπάνω σχέδιο και στα σχέδια της μελέτης που αποτελούν αναπόσπαστο τμήμα της μελέτης. Στο τελικό δάπεδο θα πρέπει να γίνει επάλειψη με βερνίκι νερού ιδιαίτερα ανθεκτικό σε τριβή.

Για την καλύτερη ποιότητα ακουστικής στην αίθουσα προτείνεται η τοποθέτηση στην οροφή και στις εσωτερικές παρειές της τοιχοποιίας ηχοαπορροφητικά πάνελ. Τα σχετικά πάνελ θα πρέπει να τοποθετηθούν σε διάσπαρτα σημεία (τα σημεία θα υποδειχθούν από τον Επιβλέπων Μηχανικό του έργου, σύμφωνα με την ακουστική μελέτη που θα εκπονηθεί από την εταιρεία κατασκευής των σχετικών πάνελ.), ώστε να παγιδεύουν τον ήχο που παράγεται από την αντανάκλαση και να τον διαχέουν ομοιόμορφα στο χώρο.

Τεχνικές προδιαγραφές της σημόδας:

Φύλλα διαστάσεων 2,50 x 1,25μ. πάχους 12χιλ., ποιότητας BB/CP, κατηγορίας S2

Τεχνικές προδιαγραφές της μαγνητικής κόλλας:

πολυουρεθανική κόλλα δυο συστατικών για τη συγκόλληση δαπέδων από κάουτσουκ, PVC, LINELEUM. Συγκεκριμένα, το πρώτο συστατικό να αποτελείται από πολυουρεθανικό πολυμερές ενώ το δεύτερο συστατικό να αποτελείται από ειδικό σκληρυντικό υλικό έτσι ώστε κατά την ανάμειξή τους να δημιουργούν ένα υλικό ομοιόμορφο, με ιδανικό ιξώδες για την επάλειψη των επιφανειών με σπάτουλα και κατά την ξήρανση της κατόπιν χημικής αντίδρασης να μη συρρικνώνεται. Επίσης, να είναι ανθεκτική σε υγρασία, το νερό τη ζέστη και τους ατμοσφαιρικούς παράγοντες.

Τεχνικές προδιαγραφές του αντικραδασμικού υλικού:

Ηχομονωτικό αντικραδασμικό ρολό από συμπιεσμένο ανακυκλωμένο ελαστικό πάχους 5χιλ., το οποίο να εφαρμόζεται σε ευρύτατο θερμοκρασιακό φάσμα και να έχει πολύ καλή μηχανική αντοχή σε κάμψη, συμπίεση, τριβή κλπ. Επίσης να είναι ανθεκτικό στα συνήθη χημικά περιβάλλοντα, σε υγρασία και λάδια και να μην αποσυντίθεται.

Εκτίμηση δείκτη ηχομείωσης κτυπογενούς θορύβου ΔLw (dB) (σύμφωνα με το ISO 12354-2)									
Βάρος Πλωτής Επίστρωσης (kg/m ²)	85	100	115	130	145	160	175	190	200
Πάχος 5 (mm)	<21,1	<22,1	<23,00	<24	<24,5	<25,00	<26,00	<26,5	<27

Τεχνικές προδιαγραφές ηχοαπορροφητικών υλικών οροφής και τοιχοποιίας:

Ορθογώνια πάνελ τα οποία θα περιέχουν ηχοαπορροφητικό υλικό εγκιβωτισμένο σε μεταλλικό τελάρο και θα έχουν ειδική υφασμάτινη επένδυση σε διάφορους χρωματισμούς.

Θα περιέχουν στο πίσω μέρος του πάνελ ειδικές υποδοχές για την τοποθέτηση ντίζας προκειμένου να κρεμαστούν στην οροφή.

αντοχή πυράκτωσης: (Flammability test EN13501-1 Class B, s2, d0)

πάχος	Practical Sound Absorption Coefficient (α_p) Class Frequency (Hz) 125						Weighted Sound Absorption Coefficient (α_w)	Κατηγορία απορρόφησης ήχου
	125	250	500	1000	2000	4000		
50 mm	0,2	0,75	0,9	1	1	1	0,8	A

Για όλα τα παραπάνω υλικά θα πρέπει να συνοδεύονται κατ την προμήθεια τους με την τα κατάλληλα έγγραφα που θα πιστοποιούν τις αναφερόμενες τεχνικές προδιαγραφές.

3.ΗΧΟΣ - ΦΩΣ

Στα πλαίσια της αναβάθμισης όσο αφορά τη μετάδοση του ήχου αλλά και για την καλύτερη φωτεινότητα στην αίθουσα θα πρέπει να πραγματοποιηθούν προμήθειες που θα περιλαμβάνουν Η/Μ είδη, όπως κονσόλες φωτισμού και ήχου, προβολείς, ηχεία ενισχυτές κ.α.. Επίσης θα πρέπει να αντικατασταθούν τα φωτιστικά οροφής που βρίσκονται στο διάδρομο των καμαρινιών στο φουαγιέ και στο κυλικείο με νέα τύπου led.

Επαγγελματικό παθητικό ηχείο 12'' , 2 δρόμων , σε μαύρο χρώμα. Διασποράς 90X50.

Σύνθετη ωμική αντίσταση 8 Ohm. Ισχύς 250W RMS και Peak 1000 W. Συχνότητα αντίδρασης 82 – 18000 Hz και εύρος συχνοτήτων 55 – 20000 Hz.

Ευαισθησία 132Db max. Συχνότητα αποκοπής (crossover) 2100 Hz. Διάφραγμα υψηλών συχνοτήτων 1,5'' τιτανίου. Είσοδος και έξοδος σήματος 1XNL4. Το υλικό της καμπίνας είναι Είσοδος και έξοδος σήματος 1XNL4. Το υλικό της καμπίνας είναι ξύλινο. Οι διαστάσεις να είναι κατά προσέγγιση 362xY607xB340 mm και βάρος 15 kg.

Αναλυτικότερα θα πρέπει να γίνουν οι παρακάτω προμήθειες:

Τελικός ενισχυτής 2U ισχύος 2 X 600 Watts/4Ω, 2 X 320 Watts/8Ω. Με απόκριση συχνότητας 10Hz – 21KHz. Βάρος κατά προσέγγιση 12-13 Kg. Εφοδιάζεται με μονάδα DSP FIR FILTERS με ρυθμίσεις σε κάθε κανάλι: Crossover, Limiter, delay , Γραφικό eq 31 περιοχών, Παραμετρικό eq 5 περιοχών, ένδειξη αντίστασης εξόδου. Να διαθέτει μνήμες preset των μοντέλων των ηχείων που θα οδηγήσει & 50 user. Να μπορεί να ελεγχθεί, μέσω USB, από υπολογιστή. Με 2 εισόδους/εξόδους balanced XLR. Έξοδοι ηχείων σε SPEAKON.

Επαγγελματική ψηφιακή κονσόλα ήχου 16input mic/line + 6 line και 8 εξόδων, οθόνη TFT υψηλής ανάλυσης, με full motorized fader πολλαπλών χρήσεων. Κάθε κανάλι εισόδου να παρέχει ρυθμίσεις gain, low cut, gate, compressor και παραμετρικό eq 4 περιοχών. Όλες οι εξοδοι να μπορούν να επεξεργαστούν με παραμετρικό eq 6 περιοχών, και δυναμικούς επεξεργαστές. Να διαθέτει virtual rack τουλάχιστον 8 θέσεων (με εφφε, γραφικά eq). Να διαθέτει 8 DCA & mute groups. Επιπλέον εισοδοι/έξοδοι, ακουστικών, Control room, USB2, ETHERNET, MIDI, AES/EBU και AES50 (X2). Να διαθέτει θύρα για SD κάρτα για πολυκάναλη εγγραφή.

Επαγγελματικός προβολέας υψηλής ποιότητας, αλουμινίου RGB +AMBER LED σε μαύρο χρώμα. Ισχύς led 18x15W (5IN1) 25ο ή 30ο. Δυνατότητα αυτόματου ελέγχου ή DMX 512. Διαθέτει λειτουργία 5/11 καναλιών, είσοδο και έξοδο σύνδεσης με 3pin Xlr, αθόρυβης λειτουργίας. Οιδιαστάσεις κατά προσέγγιση 218x218x72 και βάρος 4,6 kg. Είσοδος και έξοδος AC 100— 240V ,50/60 Hz

240V , 50/60Hz.

Προβολέας Led par COB 100watt θερμό λευκό με zoom (5 θέσεων) αλουμινίου, με είσοδο και έξοδο ρεύματος AC 100-240V, 50/60Hz. Δυνατότητα ελέγχου DMX 512. Διαθέτει λειτουργία 1/2 καναλιών, είσοδο και έξοδο DMX σύνδεσης με 3pin Xlr. Διαθέτει υποδοχή για χρωματιστά φίλτρα (ζελατίνες). Οι διαστάσεις κατά προσέγγιση 56x28x22 και βάρος 3,5 kg

Επαγγελματικός προβολέας led PROFILE μαύρος με χειροκίνητη μεταβλητή δέσμη 25° - 50°. Ισχύος 200W με θερμό λευκό φως 3200 K . Διαθέτει τα δικά του μαχαίρια και υποδοχή για χρωματιστά φίλτρα (ζελατίνες). Διαθέτει επίσης LCD οθόνη χειρισμού, είσοδο και έξοδο DMX 3PIN για σύνδεση με DIMMER και άλλους προβολείς. Διαθέτει ακόμα βραχίονα στήριξης και τοποθέτησης. Οι διαστάσεις του κατά προσέγγιση είναι 67x38x47 cm και βάρος 12,4 kg. Είσοδος και έξοδος AC 100 – 240V ,50/60 Hz.

Φωτιστικό οροφής led, ορθογώνιου σχήματος πάχους 3εκ.με μεταλλικό πλαίσιο και μεταλλικές ντίζες στις τέσσερις πλευρές, το οποίο θα περιέχει λαμπτήρες,

Επαγγελματική κονσόλα φωτισμού 48 καναλιών DMX 512 προγραμματιζόμενη. Με 24 προγραμματιζόμενες σκηνές και 24 τρεχαντήρια με 99 βήματα έκαστο. Midi in και Audio in. Είσοδος DC 12-20 V , 500 mAmin. Διαστάσεις κατά προσέγγιση 710x265x92 mm και βάρος 5,6 kg.

Διανομέας σήματος DMX (DMX SPLITTER) 1 εισόδου , 1 through και 8 εξόδων. Διαστάσεις κατά προσέγγιση 482x44x145 mm και βάρος 3 kg. Είσοδος AC 100 – 240V ,50/60 Hz.

Ταινία LED 4,8W/m 24V 4000K IP20 CRI80, θα τοποθετηθεί εκατέρωθεν του πατήματος της κεντρικής κλίμακας που οδηγεί στα καθίσματα. Η τιμή περιλαμβάνει την προμήθεια και τοποθέτηση της ταινίας LED συμπεριλαμβανομένου πάσης φύσεως υλικά (καλώδια, μετασχηματιστής, κ.α.) απαραίτητα για τη λειτουργία τους

4. ΘΕΡΜΑΝΣΗ ΨΥΞΗ / ΕΙΔΗ ΥΓΙΕΙΝΗΣ

Στο υφιστάμενο κτίριο η θέρμανση τόσο στην αίθουσα του θεάτρου όσο και στους λοιπούς χώρους επιτυγχάνεται αφενός μεν για τη θέρμανση με λέβητα και καυστήρα που λειτουργεί με πετρέλαιο, αφετέρου δε για την ψύξη με εξωτερική μονάδα (chiller). Η θέρμανση και ψύξη μεταφέρεται με εσωτερικές μονάδες κλιματισμού ψύξης - θέρμανσης που λειτουργούν σε κύκλωμα νερού (fun coil).

Η εξωτερική μονάδα και το σύστημα λέβητα καυστήρα είναι σε καλή κατάσταση, ενώ οι εσωτερικές μονάδες έχουν βλάβες λόγω παλαιότητας. Επίσης, εξ αιτίας των εργασιών που θα υλοποιηθούν εντός της αίθουσας του θεάτρου κρίνεται απαραίτητο η μετατόπιση των εσωτερικών μονάδων καθ ύψος. Δηλαδή η επιτοίχια τοποθέτηση των επτά (7) εσωτερικών μονάδων.

Κατόπιν των παραπάνω, προτείνεται η αντικατάσταση των εσωτερικών μονάδων με νέες παρομοίων τεχνικών χαρακτηριστικών. Συγκεκριμένα πρόκειται για είκοσι (20) εσωτερικές μονάδες εκ των οποίων οι επτά από αυτές θα είναι επιτοίχιες.

Αναλυτικότερα θα πρέπει να υλοποιηθούν οι ακόλουθες προμήθειες:

1. Σωλήνας κουλούρα rex-alu-rex Φ25x3mm μονωμένος KLIMA

Σωλήνας rex-alu-rex Φ25 x 3mm με μόνωση KLIMA κατά DIN4726 και DIN16892 για δίκτυο κλιματισμού, κατάλληλος για τοποθέτηση εντός των δαπέδων, πλήρης τοποθετημένος με όλα τα απαραίτητα υλικά και μικρουλικά και εργασίες διάνοξης αύλακος σε πλάκα σκυροδέματος, αποκατάστασης, στήριξης, στερέωση και σύνδεσης.

2. Πλαστικό κανάλι διαστάσεων 100mm X 60mm

Το πλαστικό κανάλι διαστάσεων 100mm X 60mm με καπάκι, θα χρειαστεί για την μετατόπιση των επτά εσωτερικών μονάδων καθ ύψος.

3. Βάνα σφαιρική 3/4" με ρακόρ

Βάνα με μπίλια, ορειχάλκινη, επιτόπου με τα μικροϋλικά και την εργασία σύνδεσης και δοκιμών πλήρως τοποθετημένη σε εγκαταστάσεις ύδρευσης με σπείρωμα 1/2" με ρακόρ

4. Ρακόρ Rex-Alu-Rex Φ 25x3mms σύσφιξης

Ορειχάλκινο ρακόρ επιχρωμειωμένο για σωλήνα rex-alu-rex Φ25x 3mm αρσενικού πάσου 3/4" με ορειχάλκινα δακτυλίδια σύσφιξης της rex σωλήνας επάνω στο σώμα, επιτόπου με τα εξαρτήματα σύνδεσης, τα μικροϋλικά και την εργασία τοποθέτησης, σύνδεσης, ρυθμίσεων και δοκιμών για πλήρη λειτουργία.

5. Σπιράλ αποχέτευσης Φ16

Σωλήνας σπιράλ αποχέτευσης από πολυαιθυλένιο PE διατομής Φ16 ο οποίος περιγράφεται στις τεχνικές προδιαγραφές, σωλήνας υλικά και μικροϋλικά για στήριξη και τοποθέτηση επιτόπου, εργασία και δοκιμές για πλήρη λειτουργίας.

6. Εσωτερική μονάδα δαπέδου / τοίχου συστήματος κλιματισμού ψυκτικής

Εσωτερική μονάδα δαπέδου ψυκτικής απόδοσης 4,46 KW και θερμικής απόδοσης 5,88 KW ψυχρού ή θερμού ύδατος με ενσωματωμένο χειριστήριο. Η μονάδα θα είναι χαμηλού θορύβου με ανεμιστήρα inverter, θα περιλαμβάνει περίβλημα από γαλβανισμένο χαλυβδόελασμα, εναλλάκτη θερμότητας νερού-αέρα, ανεμιστήρα και φίλτρο αέρος μεγάλης αντοχής.

Απαιτήση του συστήματος για την επιλογή του FCU θα είναι το μικρό πάχος που δεν θα ξεπερνάει τα 13cm και θα περιλαμβάνει και τα πόδια τοποθέτησης δαπέδου για να καλυφθούν οι σωλήνες και τα καλώδια που χρειάζονται για την ορθή λειτουργία του.

Η απόδοση της εσωτερικής μονάδας θα επιτυγχάνεται βάσει ονομαστικών συνθηκών λειτουργίας και παροχών ανεμιστήρα στην υψηλή ταχύτητα. Ο ανεμιστήρας θα είναι διπλής αναρρόφησης, πολλαπλών πτερυγίων και στατικά και δυναμικά ζυγοσταθμισμένος. Η επιθυμητή θερμοκρασία θα ελέγχεται και θα επιτυγχάνεται μέσω μικροεπεξεργαστή και η μονάδα θα συνοδεύεται με ενσωματωμένο χειριστήριο. Δηλαδή προμήθεια, προσκόμιση υλικά και μικροϋλικά και την εργασία τοποθέτησης, σύνδεσης, δοκιμών και πλήρους εγκατάστασης, για την ομαλή και αυτόματη λειτουργία.

5. WC ΚΤΙΡΙΟΥ

Στο υφιστάμενο κτίριο, ενώ έχουν υλοποιηθεί εργασίες αποκατάστασης και συντήρησης, εκτός από τους χώρους υγιεινής(WC)σε δύο από τα καμαρίνια, στα οποία παρουσιάζονται βλάβες λόγω παλαιότητας και θα πρέπει να αντικατασταθούν τα είδη υγιεινής. Ειδικότερα, σύμφωνα με την αρχιτεκτονική μελέτη, πρόκειται για την αντικατάσταση δύο λεκάνες wc ,δύο νιπτήρες και δύο μπασίλια. Προτείνεται η προμήθεια και τοποθέτηση των παραπάνω ειδών υγιεινής, για την ορθή λειτουργία του χώρου.

Τεχνικές Προδιαγραφές:

- Προμήθεια, μεταφορά επί τόπου του έργου Νιπτήρας πορσελάνη. Διάσταση: 61 x 39,5 x 18,
- Προμήθεια, μεταφορά επί τόπου του έργου Λεκάνη χαμηλής πίεσης πίσω σιφόνι Καπάκι πολυπροπυλενίου (PP)
Καζανάκι
Μηχανισμός διπλής ροής
Διάσταση: 64 x 35 x 37,5
- Μπαταρία Νιπτήρος
Επιχρωμιωμένος ορείχαλκος

6. ΕΠΙΠΛΩΣΗ ΚΥΛΙΚΕΙΟΥ - ΦΟΥΑΓΙΕ/ ΚΑΘΙΣΜΑΤΑ ΘΕΑΤΡΟΥ

Στην αίθουσα του θεάτρου υπάρχουν καθίσματα για τους θεατές τα οποία λόγω παλαιότητας έχουν υποστεί φθορές Κατά συνέπεια προτείνεται η αντικατάστασή τους με καινούργια.

Επίσης στο υφιστάμενο κυλικείο που εξυπηρετεί την αίθουσα θεάτρου είναι παρωχημένης αισθητικής και ελλιπώς εξοπλισμένο. Προτείνεται η προμήθεια σκαμπό προς αντικατάσταση των υφιστάμενων τα οποία έχουν καταστραφεί και η δημιουργία επίπλου για την αποθήκευση των ποτηριών και διαφόρων προμηθειών Ακόμη στο χώρο του φουαγιέ προτείνεται η τοποθέτηση καναπέ για τις ανάγκες του κοινού.

Τεχνικές Προδιαγραφές:**καθίσματα θεάτρου****Γενικά:**

Το κάθισμα πρέπει να αποτελείται από έδρα, πλάτη και πλαϊνό στήριξης (σκελετός) με μπράτσο. Μεταξύ δύο διαδοχικών καθισμάτων να παρεμβάλλεται ένα πλαϊνό στήριξης με μπράτσο ενώ στο τέλος κάθε σειρά να κλείνει με ένα επιπλέον τελικό πλαϊνό.

Η έδρα να αναδιπλώνεται για την καλύτερη δυνατή εξοικονόμηση χώρου.

Το κάθισμα πρέπει να είναι εύκολα αποσυναρμολογούμενο ώστε να μπορεί να αλλάζει η πλάτη, η έδρα και τα μπράτσα χωρίς να καταστρέφονται τα υπόλοιπα μέρη του.

Όλα τα μεταλλικά μέρη πρέπει να είναι βαμμένα με ηλεκτροστατική βαφή πούδρας.

Πλάτη:

Να έχει εσωτερικό ξύλινο σκελετό από MDF πάχους 10mm επενδυμένο με ομογενοποιημένη αφρώδη πολυουρεθάνη, τοποθετημένη μέσα σε χυτοκαλουπωτό κέλυφος από πολυπροπυλένιο (Copolimer Polypropylene) ώστε να προστατεύονται τα άκρα της επένδυσης.

Το κέλυφος πρέπει να είναι επί ποινη αποκλεισμού φέρων σκελετός και όχι απλό κάλυμμα.

(Σημείωση: Ως φέρον σκελετός του καθίσματος νοείται κάθε στοιχείο του καθίσματος το οποίο συμμετέχει στην στήριξη του καθίσματος δηλαδή στην μεταφορά των στατικών και δυναμικών φορτίων από την πλάτη και την έδρα ως τα πέλματα και εν τέλει στο έδαφος. Ως εκ τούτου η δυνατότητα παραλλαγής ενός καθίσματος χωρίς το συγκεκριμένο στοιχείο τεκμαίρει ότι το στοιχείο αυτό δεν είναι φέρων σκελετός όπως π.χ. συμβαίνει σε καλύμματα, επενδύσεις κλπ.)

Έδρα:

Να έχει εσωτερικό ξύλινο σκελετό από MDF πάχους 10mm επενδυμένο με ομογενοποιημένη αφρώδη πολυουρεθάνη, τοποθετημένη μέσα σε χυτοκαλουπωτό κέλυφος από πολυπροπυλένιο (Copolimer Polypropylene) ώστε να προστατεύονται τα άκρα της επένδυσης. Το κέλυφος είναι φέρων σκελετός και όχι απλό κάλυμμα.

Το κέλυφος πρέπει να είναι επί ποινη αποκλεισμού φέρων σκελετός και όχι απλό κάλυμμα

Να είναι αυτόματα ανακλινόμενη βασισμένη σε ειδικό σύστημα που λειτουργεί με την βαρύτητα.

Σκελετός:

Το μεταλλικό πλαίσιο στήριξης (πόδι) του καθίσματος να αποτελείται από δύο κολώνες ορθογωνικής μορφής διαστάσεων 80X40X2mm, οι οποίες να απολήγουν σε διαμορφωμένο πέλμα 310mm. Η απόσταση των οπών πάκτωσης να είναι 25cm. Ο Τρόπος πάκτωσης πρέπει να εξασφαλίζει εξαιρετική σταθερότητα.

Στο επάνω μέρος του να φέρει ξύλινο μπράτσο.

Τα πόδια του καθίσματος πρέπει να μπορούν να κατασκευαστούν έτσι ώστε να μπορούν να προσαρμοστούν σύμφωνα με τις διαφορετικές κλίσεις της κάθε αίθουσας ενώ πρέπει να επιτρέπουν εγκατάσταση καθισμάτων και σε καμπύλες γραμμές.

Μπράτσα:

Τα Μπράτσα να είναι κατασκευασμένα από μασίφ ξυλεία οξιάς λουστραρισμένη.

Ύφασμα:

Το ύφασμα για την πλάτη και την έδρα πρέπει να είναι υψηλής αντοχής και βραδύκαυστο.

Το χρώμα θα είναι της επιλογής της Υπηρεσίας από δειγματολόγιο το οποίο θα προσκομισθεί.

Πιστοποιητικά:

Τόσο ο κατασκευαστής όσο και ο προσφέρων (αν δεν είναι ο ίδιος) θα πρέπει να είναι πιστοποιημένοι κατά ISO 9001, ISO 14001 και ISO 45001.

Το κάθισμα πρέπει να είναι πιστοποιημένο για την ακουστική συμπεριφορά του.

Το ύφασμα πρέπει να είναι πιστοποιημένο για την αντοχή του για 150.000 κύκλους (Martindale) και για την βραδυκαυστότητά του κατά EN 1201-1 & 2.

Τα πιστοποιητικά πρέπει να υποβληθούν επί ποινή αποκλεισμού.

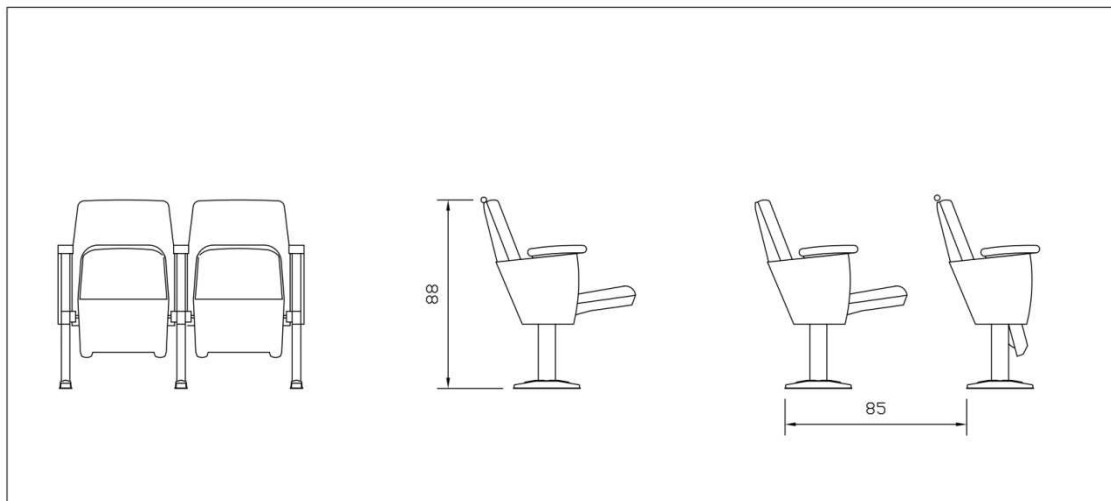
Ενδεικτική μορφολογία - Διαστάσεις:

Αξονική απόσταση καθισμάτων: 52 – 54cm

Ύψος πλάτης από το έδαφος: όχι μεγαλύτερο από 88cm (επί ποινή αποκλεισμού)

Συνολικό βάθος καθίσματος: Επειδή το κάθισμα θα τοποθετηθεί σε βαθμίδα βάθους 85cm το συνολικό βάθος του καθίσματος θα πρέπει να επιτρέπει την διέλευση μεταξύ των καθισμάτων σύμφωνα με την νομοθεσία

Δερμάτινος τριθέσιος καναπές

Ο σκελετός του καναπέ να είναι κατασκευασμένος από ξύλο οξιάς ή έλατα κόντρα πλακέ και μοριοσανίδες

Το δέρμα να έχει πάχος 0,7 – 0,9 χιλ. και να έχει υποβληθεί σε επεξεργασία με χρώμιο κατά τη διάρκεια της βυρσοδεψίας για υψηλή ανθεκτικότητα και αντοχή, ενώ τα μαξιλάρια του καθίσματος και της πλάτης να είναι από συνθετικό ελαστικό υλικό πολυουρεθάνης πυκνότητας 30/35kg/m³.

Τα πόδια να είναι κατασκευασμένα από μέταλλο

σκαμπό μπαρ

Το σκαμπό θα αποτελείται από κάθισμα και πλάτη επενδυμένο με υλικό τύπου δέρματος, ο σκελετός θα είναι μεταλλικός και θα έχει δυνατότητα περιστροφής και αυξομείωσης του ύψους.

Έπιπλο κυλικείου:

Το σχετικό έπιπλο θα είναι τοποθετημένο στην τοιχοποιία σε σημείο που θα υποδειχθεί από τον Επιβλέπων του έργου, θα έχει μήκος 3,00μ. και ύψος 1,20μ.. Το υλικό κατασκευής θα είναι συνθετικό υλικό μελαμίνη πάχους 25χιλ. και άνω. Η επιφάνεια θα είναι λεία και επενδυμένη περιμετρικά με συνθετικό υλικό PVC πάχους 1χιλ. Θα περιέχει ράφια και ερμάρια τύπου βιτρίνας. Το σχέδιο με τις λεπτομέρειες κατασκευής θα παραδοθεί στον ανάδοχο κατά τη διάρκεια της κατασκευής

7. ΕΣΩΤΕΡΙΚΕΣ ΘΥΡΕΣ

Πρόκειται για εσωτερικές θύρες εισόδου σε καμαρίνια, χώρους υγιεινής και βοηθητικούς χώρους, οι οποίες έχουν υποστεί φθορές λόγω παλαιότητας. Συγκεκριμένα πρόκειται για επτά ανοιγόμενες μονόφυλλες θύρες και μία ανοιγόμενη δίφυλλη θύρα. Προτείνεται η απομάκρυνση του παλαιού χρωματισμού από τις δύο όψεις της θύρας και επίστρωση με νέο χρώμα κατάλληλο για ξύλο σε απόχρωση που θα επιλέξει η Επιβλέπουσα Αρχή. Επίσης θα πρέπει να αντικατασταθούν τα πόμολα των σχετικών θυρών με νέα ιδίων ή παρομοίων χαρακτηριστικών.

Τεχνικές προδιαγραφές

Το βερνικόχρωμμα που θα χρησιμοποιηθεί θα πρέπει να είναι οικολογικό κατάλληλο για ξύλινες επιφάνειες και άοσμο.

Το τελικό αποτέλεσμα του χρωματισμού των θυρών θα πρέπει να είναι ομοιογενές και λείο όσο αφορά την επιφάνεια τους. Ενώ κατόπιν της αντικατάστασης των πόμολων θα πρέπει οι θύρες να λειτουργούν ορθά όσο αφορά το άνοιγμα και κλείσιμο.

8. ΗΛΕΚΤΡΙΚΑ ΕΙΔΗ

Στα πλαίσια της καλής λειτουργίας του αναψυκτηρίου θα πρέπει να πραγματοποιηθούν προμήθειες αναγκαίων ηλεκτρικού εξοπλισμού. Συγκεκριμένα προτείνεται η προμήθεια ψυγείου πάγκου, μίας μηχανής καφέ, μία παγομηχανή και μία βιτρίνα συντήρησης

Τεχνικές προδιαγραφές**Φορητή Παγομηχανή:**

Μηχανή παραγωγής παγοκύβων με δυνατότητα παραγωγής σε 3διαφορετικά μεγέθη σύμφωνα με τις ανάγκες.

Ενσωματωμένη δεξαμενή νερού και συμπαγή έκδοση, για δυνατότητα τοποθέτησης σε πάγκο

ενδεικτικές διαστάσεις: 375x420x415(h)mm

Ισχύς	320 Watt, 230V / 50Hz
Ημερήσια παραγωγή	15 kg
Παγάκια σε 3 μεγέθη	(S-M-L)
Χωρητικότητα αποθήκης	150 παγάκια (4,5lt περίπου)
Παγάκια ανά κύκλο	12
Ψυκτικό υγρό	R290
Υλικό	Πλαστικό
Βάρος	13.9 kg

- Να μην απαιτείται σύνδεση στο δίκτυο ύδρευσης.
- Να περιέχει Αισθητήρα στάθμης πλήρωσης
- Να περιέχει Διακόπτης επιλογής για το μέγεθος των παγόκυβων

Βιτρίνα συντήρησης όρθια μονή, χωρητικότητας 382 lt

Εξωτερικές διαστάσεις 600x624x1863mm

Χωρητικότητα	382 lt
Ισχύς	220 Watt, 230V / 50 Hz
Θερμοκρασία	+1/+10oC
Ψύξη	Βεβιασμένη
Ψυκτικό υγρό	R600a
Ράφια	5
Φωτισμός	LED (κάθετος)

Ψυγείο Πάγκος Συντήρηση Με 2 Πόρτες και Μηχανή

- Ψυγείο πάγκος επαγγελματικού τύπου
- Ανοξειδωτη κατασκευή.
- 2 πόρτες
- χωρητικότητα 236 λίτρων για τοποθέτηση τροφίμων αλλά και ποτών που χρειάζονται συντήρηση.

- Ενσωματωμένο μοτέρ 3/8 ίππων
- θερμοκρασία συντήρησης είναι $-2/+4^{\circ}$.
- ενδεικτικές διαστάσεις 155x70x85cm

Μηχανή καφέ espresso

- Να διαθέτει αποσπώμενο δοχείο νερού και boiler γρήγορης ανάκτησης θερμοκρασίας. Ακόμα να διαθέτει αποσπώμενο δοχείο υπολειμμάτων και σύστημα παραγωγής ατμού.
- Σύστημα αυτοκαθαρισμού και δυνατότητα προγραμματισμού καθορισμένης ποσότητας καφέ ανά φλιτζάνι.
- ενεργειακής κλάσης A' , με εξωτερικό περίβλημα ABS.
- Η τάση λειτουργίας του είναι 230 V
- η ισχύς του 1850 W.
- Το δοχείο νερού είναι 1,5lt και η πίεση αντλίας 15bar.
- Οι διαστάσεις της κατά προσέγγιση είναι 25,6x44x34cm.
- Στην τιμή περιλαμβάνεται η μεταφορά και εγκατάσταση της συσκευής.

ΠΑΡΑΡΤΗΜΑ ΙΙΙ – ΕΝΤΥΠΟ ΟΙΚΟΝΟΜΙΚΗΣ ΠΡΟΣΦΟΡΑΣ

ΕΛΛΗΝΙΚΗ ΔΗΜΟΚΡΑΤΙΑ

ΔΗΜΟΣ ΣΗΤΕΙΑΣ

Δ/ΝΣΗ ΤΕΧΝΙΚΩΝ ΥΠΗΡΕΣΙΩΝ

ΠΡΟΜΗΘΕΙΑ: Προμήθεια εξοπλισμού Πολύκεντρου Σητείας

ΑΡ.ΔΙΑΚΥΡΗΣΗΣ : 10304/18-12-2020

ΕΝΤΥΠΟ ΟΙΚΟΝΟΜΙΚΗΣ ΠΡΟΣΦΟΡΑΣ

Της επιχείρησης, έδρα, οδός, αριθμός,

ΑΦΜ....., Δ.Ο.Υ.,τηλέφωνο, fax

ΟΜΑΔΑ 1^η : ΠΡΟΜΗΘΕΙΑ – ΤΟΠΟΘΕΤΗΣΗ ΜΕΤΑΛΛΙΚΩΝ ΚΑΤΑΣΚΕΥΩΝ**CRV: 45223100-7 Συναρμολόγηση μεταλλικών δομικών υλικών**

α/α	ΠΕΡΙΓΡΑΦΗ	ΜΟΝ. ΜΕΤΡΗΣΗΣ	ΠΟΣΟΤΗΤΑ	ΤΙΜΗ ΜΟΝΑΔΟΣ (€)	ΚΟΣΤΟΣ (€)
1	Προμήθεια, Κατασκευή και τοποθέτηση μεταλλικού σκελετού για την εξέδρα με κοιλοδοκό 60*60*3 για τα κάθετα πλαίσια στήριξης, 80*40*3 για τα οριζόντια και 50*50*3 για τα πλευρικά χιαστί συγκολλήσεις (όχι βιδωτή)_~70kg/m2	KG	11.000		
2	Προμήθεια, Κατασκευή και τοποθέτηση μεταλλικού σκελετού για τη δημιουργία σκηνής, από κοιλοδοκό 60*60*3 για τα κάθετα πλαίσια στήριξης, 80*40*3 για τα οριζόντια και 50*50*3 για τα πλευρικά χιαστί και ενισχύσεις. Συνημμένο αξονομετρικό. Η κατασκευή θα αποτελείται από συγκολλήσεις (όχι βιδωτή)._~60kg/m2	KG	4.700		
3	Προμήθεια, Κατασκευή και τοποθέτηση μεταλλικής κλίμακας Συνολικά έχουν υπολογισθεί 24 σκαλοπάτια και ένα πλατύσκαλο από λαμαρίνα πάχους 6mm με βαθμιδοφόρους σε σχήμα "Π" και στις δύο πλευρές	ΣΚΑΛΟ ΠΑΤΙΑ	25		
4	Προμήθεια, Κατασκευή και τοποθέτηση κάγκελου από μαύρες διατομές σιδήρου βαμμένες με μια στρώση μίνιο, ύψους	ΤΡ. ΜΕΤΡ	15,5		

	Υ~1,20m, με κουπαστή από σωλήνα Φ48*2, κολώνες από στρογγυλό μασίφ Φ14 και 3 οριζόντιες προστατευτικές μπάρες από λάμα	Ο			
5	Προμήθεια, Κατασκευή και τοποθέτηση μεταλλικής σκάλας από μαύρες διατομές σιδήρου βαμμένες με μια στρώση μίνιο, συνολικού πλάτους Π=1,00m οι δύο σκάλες και Π=0,90m η μία σκάλα ύψους Υ~0,85m. Συνολικά έχουν υπολογισθεί 15 σκαλοπάτια από λαμαρίνα κριθαράκι 2,5mm πάτημα ρίχτυ (Στην προσφορά δεν περιλαμβάνεται κάγκελο)	ΣΚΑΛΟ ΠΑΤΙΑ			
	ΚΟΣΤΟΣ				
	ΦΠΑ24%				
	ΣΥΝΟΛΙΚΟ ΚΟΣΤΟΣ ΟΜΑΔΑ 1η				

ΟΜΑΔΑ 2^η : ΠΡΟΜΗΘΕΙΑ ΣΗΜΥΔΑΣ

CPV:03419100 Προϊόντα ξυλείας

α/α	ΠΕΡΙΓΡΑΦΗ	ΜΟΝ. ΜΕΤΡΗΣΗΣ	ΠΟΣΟΤΗΤΑ	ΤΙΜΗ ΜΟΝΑΔΟΣ (€)	ΚΟΣΤΟΣ (€)
1	Φύλλα σημύδας διαστάσεων 2,50 x 1,25μ κατηγορίας ΒΒ/CP πάχους 12χιλ. με παράδοση στη Σητεία στην διεύθυνση του έργου	τεμ	290		
	ΚΟΣΤΟΣ				
	ΦΠΑ24%				
	ΣΥΝΟΛΙΚΟ ΚΟΣΤΟΣ ΟΜΑΔΑ 2η				

ΟΜΑΔΑ 3^η : ΠΡΟΜΗΘΕΙΑ ΑΝΤΙΚΡΑΔΑΣΜΙΚΟΥ ΥΛΙΚΟΥ – ΗΧΟΑΠΟΡΡΟΦΗΤΙΚΩΝ ΥΛΙΚΩΝ- ΚΟΛΛΑΣ

CPV: 44112600-4 Ηχομονωτικά μέσα

α/α	ΠΕΡΙΓΡΑΦΗ	ΜΟΝ. ΜΕΤΡΗΣΗΣ	ΠΟΣΟΤΗΤΑ	ΤΙΜΗ ΜΟΝΑΔΟΣ (€)	ΚΟΣΤΟΣ (€)
1	Ηχομονωτικό αντικραδασμικό ρολό από συμπιεσμένο ανακυκλωμένο ελαστικό πάχους 5χιλ.(10τ.μ.)με παράδοση στη Σητεία στην διεύθυνση του έργου	Ρολό επιφάνειας 10τ.μ.	40	95,00	

2	ηχοαπορροφητικό υλικό οροφής πάχους 50χιλ. με παράδοση στη Σητεία στην διεύθυνση του έργου	Τ.μ.	50	180,00	
3	ηχοαπορροφητικό υλικό τοιχοποιίας πάχους 50χιλ. με παράδοση στη Σητεία στην διεύθυνση του έργου	Τ.μ.	55	180,00	
4	πολυουρεθανική κόλλα δυο συστατικών κατανάλωση 400γρ./τ.μ.με παράδοση στη Σητεία στην διεύθυνση του έργου	κιλό	175	5,00	
	ΚΟΣΤΟΣ				
	ΦΠΑ 24%				
	ΣΥΝΟΛΙΚΟ ΚΟΣΤΟΣ ΟΜΑΔΑ 4η				

ΟΜΑΔΑ 4^η : ΕΡΓΑΣΙΕΣ ΤΟΠΟΘΕΤΗΣΗΣ ΣΗΜΥΔΑΣ ΑΝΤΙΚΡΑΔΑΣΜΙΚΟΥ ΥΛΙΚΟΥ ΚΑΙ ΗΧΟΑΠΟΡΡΟΦΗΤΙΚΩΝ ΥΛΙΚΩΝ CPV: 45421000-4 Εργασίες ξυλουργικής

α/α	ΠΕΡΙΓΡΑΦΗ	ΜΟΝ. ΜΕΤΡΗΣΗΣ	ΠΟΣΟ ΤΗΤΑ	ΤΙΜΗ ΜΟΝΑΔΟΣ (€)	ΚΟΣΤΟΣ (€)
1	Τοποθέτηση της σημόδας κατά τον τρόπο που αναφέρεται στην περιγραφή της παρούσας μελέτης (συγκολληση αντικραδασμικού υλικού ανάμεσα σε δύο φύλλα σημόδας, βίδωμα επάνω στον μεταλλικό σκελετό, επάλειψη με βερνίκη νερού για παρκέ, τοποθέτηση μεταλλικών γωνιών 3,5x1,5εκ. στις μιτήσεις και περιμετρικά των ακμών όπως σχέδιο. Επένδυση πλαινού σε σκηνη και εξέδρα	Ανα τεμάχιο σημόδας	290		
2	Τοποθέτηση ηχοαπορροφητικών υλικών οροφής συμπεριλαμβανομένου των απαραίτητων ειδικών τεμαχίων (βίδες, ντίζες, κ.α.)	Τεμ.	50		
3	Τοποθέτηση ηχοαπορροφητικών υλικών τοιχοποιίας συμπεριλαμβανομένου των απαραίτητων ειδικών τεμαχίων (βίδες, ράγες, κ.α.)	Τεμ.	55		
	ΚΟΣΤΟΣ				
	ΦΠΑ24%				
	ΣΥΝΟΛΙΚΟ ΚΟΣΤΟΣ ΟΜΑΔΑ 4η				

ΟΜΑΔΑ 5^η : ΠΡΟΜΗΘΕΙΑ ΥΛΙΚΩΝ ΗΧΟΣ - ΦΩΣ

CPV: 31731000-9 ηλεκτροτεχνικό υλικό

α/α	ΠΕΡΙΓΡΑΦΗ	ΜΟΝ. ΜΕΤΡΗΣΗΣ	ΠΟΣΟΤΗΤΑ	ΤΙΜΗ ΜΟΝΑΔΟΣ (€)	ΚΟΣΤΟΣ (€)
1	Φωτιστικό οροφής led	Τεμάχια	20		
2	Επαγγελματικό παθητικό ηχείο 12" , 2 δρόμων , σε μαύρο χρώμα. Διασποράς 90X50.Με παράδοση στη Σητεία στην διεύθυνση του έργου	Τεμάχια	4		
3	Τελικός ενισχυτής 2U ισχύος 2 X 600 Watts/4Ω, 2 X 320 Watts/8Ω. Με παράδοση στη Σητεία στην διεύθυνση του έργου	Τεμάχια	1		
4	Επαγγελματική ψηφιακή κονσόλα ήχου 16input mic/line + 6 line και 8 εξόδων, οθόνη TFT υψηλής ανάλυσης, με full motorized fader πολλαπλών χρήσεων. Με παράδοση στη Σητεία στην διεύθυνση του έργου	Τεμάχια	1		
5	Επαγγελματικός προβολέας υψηλής ποιότητας, αλουμινίου RGB +AMBER LED σε μαύρο χρώμα. Ισχύς led 18x15W (5IN1) 25° ή 30°. Με παράδοση στη Σητεία στην διεύθυνση του έργου	Τεμάχια	4		
6	Προβολέας Led par COB 100watt θερμό λευκό με zoom (5 θέσεων) αλουμινίου, με είσοδο και έξοδο ρεύματος AC 100-240V, 50/60Hz. Με παράδοση στη Σητεία στην διεύθυνση του έργου	Τεμάχια	4		
7	Επαγγελματικός προβολέας led PROFILE μαύρος με χειροκίνητη μεταβλητή δέσμη 25° - 50°. Ισχύος 200 W με θερμό λευκό φως 3200 K Με παράδοση στη Σητεία στην διεύθυνση του έργου	Τεμάχια	4		
8	Επαγγελματική κονσόλα φωτισμού 48 καναλιών DMX 512 προγραμματιζόμενη. Με 24 προγραμματιζόμενες σκηνές και 24 τρεχαντήρια Με παράδοση στη Σητεία στην διεύθυνση του έργου	Τεμάχια	1		
9	Διανομέας σήματος DMX (DMX SPLITTER) 1 εισόδου , 1 through και 8 εξόδων Με παράδοση στη Σητεία στην διεύθυνση του έργου	Τεμάχια	1		
	ΚΟΣΤΟΣ				

	ΦΠΑ24%
	ΣΥΝΟΛΙΚΟ ΚΟΣΤΟΣ ΟΜΑΔΑ 5η

ΟΜΑΔΑ 6^η : ΕΡΓΑΣΙΕΣ ΤΟΠΟΘΕΤΗΣΗΣ Η/Μ ΕΙΔΩΝ**CPV: 45315500-3 Ηλεκτρολογικές εγκαταστάσεις μέσης τάσης**

α/α	ΠΕΡΙΓΡΑΦΗ	ΜΟΝ. ΜΕΤΡΗΣΗΣ	ΠΟΣΟΤΗΤΑ	ΤΙΜΗ ΜΟΝΑΔΟΣ (€)	ΚΟΣΤΟΣ (€)
1	εργασίες τοποθέτησης φωτιστικών οροφής συμπεριλαμβανομένων των υλικών που θα χρειαστεί για την τοποθέτηση	τεμ	20		
2	εργασίες τοποθέτησης παθητικού ηχείου 12'' συμπεριλαμβανομένων των υλικών που θα χρειαστεί για την τοποθέτηση	τεμ	4		
3	εργασίες τοποθέτησης ενισχυτή συμπεριλαμβανομένων των υλικών που θα χρειαστεί για την τοποθέτηση	τεμ	1		
4	εργασίες τοποθέτησης κονσόλα ήχου συμπεριλαμβανομένων των υλικών που θα χρειαστεί για την τοποθέτηση	τεμ	1		
5	εργασίες τοποθέτησης κονσόλα φωτισμού συμπεριλαμβανομένων των υλικών που θα χρειαστεί για την τοποθέτηση	τεμ	1		
6	εργασίες τοποθέτησης προβολέα συμπεριλαμβανομένων των υλικών που θα χρειαστεί για την τοποθέτηση	τεμ	12		
7	εργασίες τοποθέτησης διανομέα σήματος συμπεριλαμβανομένων των υλικών που θα χρειαστεί για την τοποθέτηση	τεμ	1		
	ΚΟΣΤΟΣ				
	ΦΠΑ24%				
	ΣΥΝΟΛΙΚΟ ΚΟΣΤΟΣ ΟΜΑΔΑ 6η				

ΟΜΑΔΑ 7^η : ΠΡΟΜΗΘΕΙΑ ΕΣΩΤΕΡΙΚΩΝ ΜΟΝΑΔΩΝ ΨΥΞΗΣ ΘΕΡΜΑΝΣΗΣ(FUN COIL) ΚΑΙ ΜΙΚΡΟΥΛΙΚΑ

CPV:42510000-4 Μονάδες εναλλαγής θέρμανσης, κλιματισμού και ψυκτικού εξοπλισμού μηχανήματα διήθησης

α/α	ΠΕΡΙΓΡΑΦΗ	ΜΟΝ. ΜΕΤΡΗΣΗ Σ	ΠΟΣΟ ΤΗΤΑ	ΤΙΜΗ ΜΟΝΑΔΟΣ (€)	ΚΟΣΤΟΣ (€)
1	Προμήθεια, μεταφορά επί τόπου του έργου Σωλήνας κουλούρα rex-alu-rex Φ25x3mm μονωμένος ΚΛΙΜΑ	μέτρο	36		
2	Προμήθεια, μεταφορά επί τόπου του έργου Πλαστικό κανάλι διαστάσεων 100mm X 60mm	μέτρο	20		
3	Προμήθεια, μεταφορά επί τόπου του έργου Βάνα σφαιρική 3/4" με ρακόρ	τεμάχιο	40		
4	Προμήθεια, μεταφορά επί τόπου του έργου Ρακόρ Rex-Alu-Rex Φ 25x3mms σύσφιξης	τεμάχιο	80		
5	Προμήθεια, μεταφορά επί τόπου του έργου Σπирάλ αποχέτευσης Φ16	μέτρο	30		
6	Εσωτερική μονάδα δαπέδου / τοίχου συστήματος κλιματισμού ψυκτικής	τεμάχιο	17		
	ΚΟΣΤΟΣ				
	ΦΠΑ24%				
	ΣΥΝΟΛΙΚΟ ΚΟΣΤΟΣ ΟΜΑΔΑ 7η				

ΟΜΑΔΑ 8^η : ΠΡΟΜΗΘΕΙΑ ΕΙΔΩΝ ΥΓΙΕΙΝΗΣ

CPV:44411000-4 Είδη εγκαταστάσεων υγιεινής

α/α	ΠΕΡΙΓΡΑΦΗ	ΜΟΝ. ΜΕΤΡΗΣΗ Σ	ΠΟΣΟ ΤΗΤΑ	ΤΙΜΗ ΜΟΝΑΔΟΣ(€)	ΚΟΣΤΟΣ (€)
1	Προμήθεια, μεταφορά επί τόπου του έργου Νυτήρας πορσελάνης Διάσταση: 61 x 39,5 x 18	τεμάχια	2		

2	Προμήθεια, μεταφορά επί τόπου του έργου Λεκάνη χαμηλής πίεσης πίσω σιφόνι Καπάκι πολυπροπυλενίου (PP) Καζανάκι Μηχανισμός διπλής ροής Διάσταση: 64 x 35 x 37,5	τεμάχια	2		
3	Μπαταρία Νιπτήρος Επιχρωμιωμένος ορείχαλκος	τεμάχια	2		
	ΚΟΣΤΟΣ				
	ΦΠΑ24%				
	ΣΥΝΟΛΙΚΟ ΚΟΣΤΟΣ ΟΜΑΔΑ 8η				

ΟΜΑΔΑ 9^η : ΕΡΓΑΣΙΕΣ ΤΟΠΟΘΕΤΗΣΗΣ ΕΣΩΤΕΡΙΚΩΝ ΜΟΝΑΔΩΝ ΘΕΡΜΑΝΣΗΣ ΨΥΞΗΣ / ΕΙΔΩΝ ΥΓΙΕΙΝΗΣ**CPV: 45330000-9 Υδραυλικές εργασίες**

α/α	ΠΕΡΙΓΡΑΦΗ	ΜΟΝ. ΜΕΤΡΗΣΗ Σ	ΠΟΣΟ ΤΗΤΑ	ΤΙΜΗ ΜΟΝΑΔΟΣ(€)	ΚΟΣΤΟΣ (€)
1	Απομάκρυνση παλαιών και τοποθέτηση εσωτερικών μονάδων δαπέδου	τεμάχια	10		
2	Απομάκρυνση παλαιών και Τοποθέτηση εσωτερικών μονάδων τοίχου Συμπεριλαμβανομένου της μετατόπισης καθ' ύψος	τεμάχια	7		
3	Τοποθέτηση λεκάνης συμπεριλαμβανομένου πάσης φύσεως υλικών που θα χρειαστούν για την πλήρη λειτουργία της λεκάνης	τεμάχια	2		
4	Τοποθέτηση νιπτήρα και μπαταρίας συμπεριλαμβανομένου πάσης φύσεως υλικών που θα χρειαστούν για την πλήρη λειτουργία του νιπτήρα και μπαταρίας	τεμάχια	2		
	ΚΟΣΤΟΣ				
	ΦΠΑ24%				
	ΣΥΝΟΛΙΚΟ ΚΟΣΤΟΣ ΟΜΑΔΑ 9η				

ΟΜΑΔΑ 10η : ΠΡΟΜΗΘΕΙΑ ΚΑΙ ΤΟΠΟΘΕΤΗΣΗ ΚΑΘΙΣΜΑΤΩΝ ΘΕΑΤΡΟΥ

CPV: 3911200-5 Καθίσματα θεάτρου

α/α	ΠΕΡΙΓΡΑΦΗ	ΜΟΝ. ΜΕΤΡΗΣΗ Σ	ΠΟΣΟ ΤΗΤΑ	ΤΙΜΗ ΜΟΝΑΔΟΣ(€)	ΚΟΣΤΟΣ (€)
1	Προμήθεια, μεταφορά επί τόπου του έργου και τοποθέτηση Κάθισμα θεάτρου	τεμάχια	200		
	ΚΟΣΤΟΣ				
	ΦΠΑ24%				
	ΣΥΝΟΛΙΚΟ ΚΟΣΤΟΣ ΟΜΑΔΑ 10η				

ΟΜΑΔΑ 11η: ΠΡΟΜΗΘΕΙΑ ΚΑΙ ΤΟΠΟΘΕΤΗΣΗ ΕΠΙΠΛΩΣΗΣ

CPV: 3910000-3 Έπιπλα

α/α	ΠΕΡΙΓΡΑΦΗ	ΜΟΝ. ΜΕΤΡΗΣΗ Σ	ΠΟΣΟ ΤΗΤΑ	ΤΙΜΗ ΜΟΝΑΔΟΣ (€)	ΚΟΣΤΟΣ (€)
1	Προμήθεια, μεταφορά επί τόπου του έργου και τοποθέτηση Σκαμπό μπαρ	τεμάχια	10		
2	Προμήθεια, μεταφορά επί τόπου του έργου και τοποθέτηση Καναπές τριθέσιος	τεμάχια	1		
3	Έπιπλο κυλικείου	τεμάχια	1		
	ΚΟΣΤΟΣ				
	ΦΠΑ24%				
	ΣΥΝΟΛΙΚΟ ΚΟΣΤΟΣ ΟΜΑΔΑ 11η				

ΟΜΑΔΑ 12η: ΠΡΟΜΗΘΕΙΑ ΗΛΕΚΤΡΙΚΩΝ ΣΥΣΚΕΥΩΝ**CPV: 31680000-6 Προμήθειες ηλεκτρικών ειδών και εξαρτήματα**

α/α	ΠΕΡΙΓΡΑΦΗ	ΜΟΝ. ΜΕΤΡΗΣΗΣ	ΠΟΣΟΤΗΤΑ	ΤΙΜΗ ΜΟΝΑΔΟΣ (€)	ΚΟΣΤΟΣ (€)
1	Προμήθεια, ψυγείο πάγκος INOX / 2 πόρτες / 367lt / Συμπεριλ/νου του μοτέρ/ ενδεικτικές διαστάσεις: 155x70x85cm	τεμάχια	1		
2	Προμήθεια Φορητής Παγομηχανής Επαγγελματικού τύπου / 15kg / ενδεικτικές διαστάσεις: 375x420x415(h)mm	τεμάχια	1		
3	Προμήθεια βιτρίνας συντήρησης όρθια μονή, χωρητικότητας 382 lt ενδεικτικές διαστάσεις: 600x624x1863mm	τεμάχια	1		
4	Προμήθεια μηχανής καφέ ESPRESSO / υπεραυτόματη/ με μύλο άλεσης/ δοχείο κόκκων καφέ/ 15bar/ 1850W	τεμάχια	1		
	ΚΟΣΤΟΣ				
	ΦΠΑ 24%				
	ΣΥΝΟΛΙΚΟ ΚΟΣΤΟΣ ΟΜΑΔΑ 12η				

ΟΜΑΔΑ 13η: ΕΡΓΑΣΙΕΣ ΧΡΩΜΑΤΙΣΜΟΥ ΕΣΩΤΕΡΙΚΩΝ ΘΥΡΩΝ**CPV: 45442100-8 Εργασίες βαφής**

α/α	ΠΕΡΙΓΡΑΦΗ	ΜΟΝ. ΜΕΤΡΗΣΗΣ	ΠΟΣΟΤΗΤΑ	ΤΙΜΗ ΜΟΝΑΔΟΣ (€)	ΚΟΣΤΟΣ (€)
1	Αφαίρεση παλαιου χρώματος, χρωματισμός Μονόφυλλη θύρας (2 όψεις) και τοποθέτηση νέου πόμολου	τεμάχια	7		
2	Αφαίρεση παλαιού χρώματος, χρωματισμός Δίφυλλης θύρας (2 όψεις) και τοποθέτηση νέου πόμολου	τεμάχια	1		
	ΚΟΣΤΟΣ				
	ΦΠΑ24%				
	ΣΥΝΟΛΙΚΟ ΚΟΣΤΟΣ ΟΜΑΔΑ 13η				

ΣΥΝΟΛΙΚΟ ΚΑΘΑΡΟ ΠΟΣΟ	
ΦΠΑ 24%	
ΓΕΝΙΚΟ ΣΥΝΟΛΟ ΠΡΟΣΦΟΡΑΣ	

Ο ΠΡΟΣΦΕΡΩΝ

ΠΑΡΑΡΤΗΜΑ IV – Τυποποιημένο Έντυπο Υπεύθυνης Δήλωσης (ΤΕΥΔ)**Ευρωπαϊκό Ενιαίο Έγγραφο Σύμβασης (ΕΕΕΣ) / Τυποποιημένο Έντυπο Υπεύθυνης Δήλωσης (ΤΕΥΔ)****Μέρος I: Πληροφορίες σχετικά με τη διαδικασία σύναψης σύμβασης και την αναθέτουσα αρχή ή τον αναθέτοντα φορέα**

Στοιχεία της δημοσίευσης

Για διαδικασίες σύναψης σύμβασης για τις οποίες έχει δημοσιευτεί προκήρυξη

διαγωνισμού στην Επίσημη Εφημερίδα της Ευρωπαϊκής Ένωσης, οι πληροφορίες που απαιτούνται στο Μέρος I ανακτώνται αυτόματα, υπό την προϋπόθεση ότι έχει χρησιμοποιηθεί η ηλεκτρονική υπηρεσία ΕΕΕΣ/ΤΕΥΔ για τη συμπλήρωση του ΕΕΕΣ /ΤΕΥΔ. Παρατίθεται η σχετική ανακοίνωση που δημοσιεύεται στην Επίσημη Εφημερίδα της Ευρωπαϊκής Ένωσης:

Προσωρινός αριθμός προκήρυξης στην ΕΕ:

αριθμός [], ημερομηνία

,σελίδα

Αριθμός προκήρυξης στην ΕΕ:

□□□□/S □□□□□□□□ 0000/S 000-0000000

Εάν δεν έχει δημοσιευθεί προκήρυξη διαγωνισμού στην Επίσημη Εφημερίδα της

Ευρωπαϊκής Ένωσης ή αν δεν υπάρχει υποχρέωση δημοσίευσης εκεί, η αναθέτουσα αρχή ή ο αναθέτων φορέας θα πρέπει να συμπληρώσει πληροφορίες με τις οποίες θα είναι δυνατή η αδιαμφισβήτητη ταυτοποίηση της διαδικασίας σύναψης σύμβασης (π.χ. παραπομπή σε δημοσίευση σε εθνικό επίπεδο)

Δημοσίευση σε εθνικό επίπεδο:

(π.χ. www.promitheus.gov.gr/ [ΑΔΑΜ Προκήρυξης www.promitheus.gov.gr,

Δημοσίευση ΚΗΜΔΗΣ:

Στην περίπτωση που δεν απαιτείται δημοσίευση γνωστοποίησης στην Επίσημη

Εφημερίδα της Ευρωπαϊκής Ένωσης παρακαλείστε να παράσχετε άλλες πληροφορίες με τις οποίες θα είναι δυνατή η αδιαμφισβήτητη ταυτοποίηση της διαδικασίας σύναψης δημόσιας σύμβασης.

Ταυτότητα του αγοραστή

Επίσημη ονομασία: ΔΗΜΟΣ ΣΗΤΕΙΑΣ

Α.Φ.Μ., εφόσον υπάρχει: 998792831

Δικτυακός τόπος (εφόσον υπάρχει): www.sitia.gr

Πόλη: ΣΗΤΕΙΑ

Οδός και αριθμός: Π.ΒΑΡΘΟΛΟΜΑΙΟΥ 9

Ταχ. κωδ.: 72300

Αρμόδιος επικοινωνίας: Ε.ΞΗΡΑΔΑΚΗ

Τηλέφωνο: +302843340518

φαξ: +302843029243

Ηλ.ταχ/μείο: xiradaki@sitia.gr

Χώρα: GR

Πληροφορίες σχετικά με τη διαδικασία σύναψης σύμβασης

Τίτλος: ΠΡΟΜΗΘΕΙΑ ΕΞΟΠΛΙΣΜΟΥ ΠΟΛΥΚΕΝΤΡΟΥ ΣΗΤΕΙΑΣ

Σύντομη περιγραφή:

Αντικείμενο της σύμβασης είναι : Η προμήθεια υλικών και εργασιών για την βελτίωση των υφιστάμενων χώρων του κτιρίου που λειτουργεί ως Πνευματικό κέντρο στο Δήμο Σητείας. Ειδικότερος σκοπός είναι η αναβάθμιση των χώρων του κτιρίου ώστε να φιλοξενεί ποικίλες εκδηλώσεις πολιτιστικού και όχι μόνο ενδιαφέροντος και θα πληροί όλες τις προδιαγραφές άνεσης και ασφάλειας που απαιτούνται. Οι αριθμοί αναφοράς της ονοματολογίας (C.P.V.) έχουν ως εξής : 45223100-7 Συναρμολόγηση μεταλλικών δομικών υλικών, 03419100 Προϊόντα ξυλείας, 44112600-4 Ηχομονωτικά μέσα, 45421000- 4 Εργασίες ξυλουργικής, 31731000-9 ηλεκτροτεχνικό υλικό, 45315500-3 Ηλεκτρολογικές εγκαταστάσεις μέσης τάσης,, 42510000-4 Μονάδες εναλλαγής θέρμανσης, κλιματισμού και ψυκτικού εξοπλισμού μηχανήματα διήθησης,, 44411000-4 Είδη εγκαταστάσεων υγιεινής,, 45330000-9 Υδραυλικές εργασίες,, 39111200-5

Καθίσματα θεάτρου,, 39100000-3 Έπιπλα, 31680000-6 Προμήθειες ηλεκτρικών ειδών και εξαρτήματα, 45442100-8 Εργασίες βαφής

Αριθμός αναφοράς αρχείου που αποδίδεται στον φάκελο από την αναθέτουσα αρχή ή τον αναθέτοντα φορέα (εάν υπάρχει): ΑΡ. ΕΣΗΔΗΣ:103861

Μέρος II: Πληροφορίες σχετικά με τον οικονομικό φορέα

A: Πληροφορίες σχετικά με τον οικονομικό φορέα

Επωνυμία:

Οδός και αριθμός:

Ταχ. κωδ.:

Πόλη:

Χώρα:

Αρμόδιος ή αρμόδιοι επικοινωνίας: Ηλ. ταχ/μείο:

Τηλέφωνο:

φαξ:

A.Φ.Μ., εφόσον υπάρχει

Δικτυακός τόπος (εφόσον υπάρχει):

**Ο οικονομικός φορέας είναι πολύ μικρή, μικρή ή μεσαία επιχείρηση;
Ναι / Όχι**

Ο ΟΦ αποτελεί προστατευόμενο εργαστήριο

Μόνο σε περίπτωση προμήθειας κατ' αποκλειστικότητα: ο οικονομικός φορέας είναι προστατευόμενο εργαστήριο, «κοινωνική επιχείρηση» ή προβλέπει την εκτέλεση συμβάσεων στο πλαίσιο προγραμμάτων προστατευόμενης απασχόλησης;

Απάντηση:

Ναι / Όχι

Ποιο είναι το αντίστοιχο ποσοστό των εργαζομένων με αναπηρία ή μειονεκτούντων εργαζομένων;

%

Εφόσον απαιτείται, ορίστε την κατηγορία ή τις κατηγορίες στις οποίες ανήκουν οι ενδιαφερόμενοι εργαζόμενοι με αναπηρία ή μειονεξία

Εάν η σχετική τεκμηρίωση διατίθεται ηλεκτρονικά, αναφέρετε:

Ναι / Όχι

Διαδικτυακή Διεύθυνση

Επακριβή στοιχεία αναφοράς των εγγράφων

Αρχή ή Φορέας έκδοσης

Ο ΟΦ είναι εγγεγραμμένος σε Εθνικό Σύστημα (Προ)Επιλογής

Κατά περίπτωση, ο οικονομικός φορέας είναι εγγεγραμμένος σε επίσημο κατάλογο εγκεκριμένων οικονομικών φορέων ή διαθέτει ισοδύναμο πιστοποιητικό [π.χ. βάσει εθνικού συστήματος (προ)επιλογής];

Απάντηση:

Ναι / Όχι

Αναφέρετε την ονομασία του καταλόγου ή του πιστοποιητικού και τον σχετικό αριθμό εγγραφής ή πιστοποίησης, κατά περίπτωση:

Εάν το πιστοποιητικό εγγραφής ή η πιστοποίηση διατίθεται ηλεκτρονικά, αναφέρετε:

Αναφέρετε τα δικαιολογητικά στα οποία βασίζεται η εγγραφή ή η πιστοποίηση και κατά περίπτωση, την κατάταξη στον επίσημο κατάλογο

Η εγγραφή ή η πιστοποίηση καλύπτει όλα τα απαιτούμενα κριτήρια επιλογής;

Ναι / Όχι

Ο οικονομικός φορέας θα είναι σε θέση να προσκομίσει βεβαίωση πληρωμής εισφορών κοινωνικής ασφάλισης και φόρων ή να παράσχει πληροφορίες που θα δίνουν τη δυνατότητα στην αναθέτουσα αρχή ή στον αναθέτοντα φορέα να τη λάβει απευθείας μέσω πρόσβασης σε εθνική βάση δεδομένων σε οποιοδήποτε κράτος μέλος αυτή διατίθεται δωρεάν;

Ναι / Όχι

Εάν η σχετική τεκμηρίωση διατίθεται ηλεκτρονικά, αναφέρετε:

Ναι / Όχι

Διαδικτυακή Διεύθυνση

Επακριβή στοιχεία αναφοράς των εγγράφων

Αρχή ή Φορέας έκδοσης

Ο ΟΦ συμμετάσχει στη διαδικασία μαζί με άλλους Οικονομικούς Φορείς

Ο οικονομικός φορέας συμμετέχει στη διαδικασία σύναψης σύμβασης από κοινού με άλλους;

Απάντηση:

Ναι / Όχι

Αναφέρετε τον ρόλο του οικονομικού φορέα στην ένωση (συντονιστής, υπεύθυνος για συγκεκριμένα καθήκοντα...):

Προσδιορίστε τους άλλους οικονομικούς φορείς που συμμετέχουν από κοινού στη διαδικασία σύναψης σύμβασης:

Κατά περίπτωση, επωνυμία της συμμετέχουσας ένωσης:

Εάν η σχετική τεκμηρίωση διατίθεται ηλεκτρονικά, αναφέρετε:
Ναι / Όχι

Διαδικτυακή Διεύθυνση

Επακριβή στοιχεία αναφοράς των εγγράφων

Αρχή ή Φορέας έκδοσης

Τμήματα που συμμετάσχει ο ΟΦ

Κατά περίπτωση, αναφορά του τμήματος ή των τμημάτων για τα οποία ο οικονομικός φορέας επιθυμεί να υποβάλει προσφορά.

Απάντηση:

**Β: Πληροφορίες σχετικά με τους εκπροσώπους του οικονομικού φορέα #1
Όνομα:**

Επώνυμο:

Ημερομηνίαγέννησης:

Τόποςγέννησης:

Οδόςκαιαριθμός:

Ταχ. κωδ.:

Πόλη:

Χώρα:

Τηλέφωνο:

Ηλ. ταχ/μείο:

Θέση/Ενεργών υπό την ιδιότητα:

**Γ: Πληροφορίες σχετικά με τη στήριξη στις ικανότητες άλλων οντοτήτων
Βασίζεται σε ικανότητες άλλων οντοτήτων**

Ο οικονομικός φορέας στηρίζεται στις ικανότητες άλλων οντοτήτων προκειμένου να ανταποκριθεί στα κριτήρια επιλογής που καθορίζονται στο μέρος IV και στα (τυχόν) κριτήρια και κανόνες που καθορίζονται στο μέρος V κατωτέρω;

Απάντηση:

Ναι / Όχι

Όνομα της οντότητας

Ταυτότητα της οντότητας

Τύπος ταυτότητας

Κωδικοί CPV

Εάν η σχετική τεκμηρίωση διατίθεται ηλεκτρονικά, αναφέρετε:
Ναι / Όχι

Διαδικτυακή Διεύθυνση

Επακριβή στοιχεία αναφοράς των εγγράφων

Αρχή ή Φορέας έκδοσης

Δ: Πληροφορίες σχετικά με υπεργολάβους στην ικανότητα των οποίων δεν στηρίζεται ο οικονομικός φορέας

Δεν βασίζεται σε ικανότητες άλλων οντοτήτων

Ο οικονομικός φορέας προτίθεται να αναθέσει οποιοδήποτε τμήμα της σύμβασης σε τρίτους υπό μορφή υπεργολαβίας;

Απάντηση:

Ναι / Όχι

Όνομα της οντότητας

Ταυτότητα της οντότητας

Τύπος ταυτότητας

Κωδικοί CPV

Εάν η σχετική τεκμηρίωση διατίθεται ηλεκτρονικά, αναφέρετε:
Ναι / Όχι

Διαδικτυακή Διεύθυνση

Επακριβή στοιχεία αναφοράς των εγγράφων

Αρχή ή Φορέας έκδοσης

Μέρος III: Λόγοι αποκλεισμού

A: Λόγοι που σχετίζονται με ποινικές καταδίκες

Λόγοι που σχετίζονται με ποινικές καταδίκες βάσει των εθνικών διατάξεων για την εφαρμογή των λόγων που ορίζονται στο άρθρο 57 παράγραφος 1 της οδηγίας: Συμμετοχή σε εγκληματική οργάνωση

Έχει ο ίδιος ο οικονομικός φορέας ή οποιοδήποτε πρόσωπο το οποίο είναι μέλος του διοικητικού, διευθυντικού ή εποπτικού του οργάνου ή έχει εξουσία εκπροσώπησης, λήψης αποφάσεων ή ελέγχου σε αυτό καταδικαστεί με τελεσίδικη απόφαση για έναν από τους λόγους που παρατίθενται στο σχετικό θεσμικό πλαίσιο, η οποία έχει εκδοθεί πριν από πέντε έτη κατά το μέγιστο ή στην οποία έχει οριστεί απευθείας περίοδος αποκλεισμού που εξακολουθεί να ισχύει;

Απάντηση:

Ναι / Όχι

Ημερομηνία της καταδίκης

Λόγος(-οι)

Προσδιορίστε ποιος έχει καταδικαστεί

Εφόσον καθορίζεται απευθείας στην καταδικαστική απόφαση, διάρκεια της περιόδου αποκλεισμού και σχετικό(-ά) σημείο(-α)

Σε περίπτωση καταδίκης, ο οικονομικός φορέας έχει λάβει μέτρα που να αποδεικνύουν την αξιοπιστία του παρά την ύπαρξη σχετικού λόγου αποκλεισμού (“αυτοκάθαρση”);

Ναι / Όχι

Περιγράψτε τα μέτρα που λήφθηκαν

Εάν η σχετική τεκμηρίωση διατίθεται ηλεκτρονικά, αναφέρετε:

Ναι / Όχι

Διαδικτυακή Διεύθυνση

Επακριβή στοιχεία αναφοράς των εγγράφων

Αρχή ή Φορέας έκδοσης

Διαφθορά

Έχει ο ίδιος ο οικονομικός φορέας ή οποιοδήποτε πρόσωπο το οποίο είναι μέλος του διοικητικού, διευθυντικού ή εποπτικού του οργάνου ή έχει εξουσία εκπροσώπησης, λήψης αποφάσεων ή ελέγχου σε αυτό καταδικαστεί με τελεσίδικη απόφαση για έναν από τους λόγους που παρατίθενται στο σχετικό θεσμικό πλαίσιο, η οποία έχει εκδοθεί πριν από πέντε έτη κατά το μέγιστο ή στην οποία έχει οριστεί απευθείας περίοδος αποκλεισμού που εξακολουθεί να ισχύει;

Απάντηση:

Ναι / Όχι

Ημερομηνία της καταδίκης

Λόγος(-οι)

Προσδιορίστε ποιος έχει καταδικαστεί

Εφόσον καθορίζεται απευθείας στην καταδικαστική απόφαση, διάρκεια της περιόδου αποκλεισμού και σχετικό(-ά) σημείο(-α)

Σε περίπτωση καταδίκης, ο οικονομικός φορέας έχει λάβει μέτρα που να αποδεικνύουν την αξιοπιστία του παρά την ύπαρξη σχετικού λόγου αποκλεισμού (“αυτοκάθαρση”);

Ναι / Όχι

Περιγράψτε τα μέτρα που λήφθηκαν

Εάν η σχετική τεκμηρίωση διατίθεται ηλεκτρονικά, αναφέρετε:

Ναι / Όχι

Διαδικτυακή Διεύθυνση

Επακριβή στοιχεία αναφοράς των εγγράφων

Αρχή ή Φορέας έκδοσης

Απάτη

Έχει ο ίδιος ο οικονομικός φορέας ή οποιοδήποτε πρόσωπο το οποίο είναι μέλος του διοικητικού, διευθυντικού ή εποπτικού του οργάνου ή έχει εξουσία εκπροσώπησης, λήψης αποφάσεων ή ελέγχου σε αυτό καταδικαστεί με τελεσίδικη απόφαση για έναν από τους λόγους που παρατίθενται στο σχετικό θεσμικό πλαίσιο, η οποία έχει εκδοθεί

πριν από πέντε έτη κατά το μέγιστο ή στην οποία έχει οριστεί απευθείας περίοδος αποκλεισμού που εξακολουθεί να ισχύει;

Απάντηση:

Ναι / Όχι

Ημερομηνία της καταδίκης

Λόγος(-οι)

Προσδιορίστε ποιος έχει καταδικαστεί

Εφόσον καθορίζεται απευθείας στην καταδικαστική απόφαση, διάρκεια της περιόδου αποκλεισμού και σχετικό(-ά) σημείο(-α)

Σε περίπτωση καταδίκης, ο οικονομικός φορέας έχει λάβει μέτρα που να αποδεικνύουν την αξιοπιστία του παρά την ύπαρξη σχετικού λόγου αποκλεισμού (“αυτοκάθαρση”);

Ναι / Όχι

Περιγράψτε τα μέτρα που λήφθηκαν

Εάν η σχετική τεκμηρίωση διατίθεται ηλεκτρονικά, αναφέρετε:

Ναι / Όχι

Διαδικτυακή Διεύθυνση

Επακριβή στοιχεία αναφοράς των εγγράφων

Αρχή ή Φορέας έκδοσης

Τρομοκρατικά εγκλήματα ή εγκλήματα συνδεδεμένα με τρομοκρατικές δραστηριότητες Έχει ο ίδιος ο οικονομικός φορέας ή οποιοδήποτε πρόσωπο το οποίο είναι μέλος του διοικητικού, διευθυντικού ή εποπτικού του οργάνου ή έχει εξουσία εκπροσώπησης, λήψης αποφάσεων ή ελέγχου σε αυτό καταδικαστεί με τελεσίδικη απόφαση για έναν από τους λόγους που παρατίθενται στο σχετικό θεσμικό πλαίσιο, η οποία έχει εκδοθεί πριν από πέντε έτη κατά το μέγιστο ή στην οποία έχει οριστεί απευθείας περίοδος αποκλεισμού που εξακολουθεί να ισχύει;

Απάντηση:

Ναι / Όχι

Ημερομηνία της καταδίκης

Λόγος(-οι)

Προσδιορίστε ποιος έχει καταδικαστεί

Εφόσον καθορίζεται απευθείας στην καταδικαστική απόφαση, διάρκεια της περιόδου αποκλεισμού και σχετικό(-ά) σημείο(-α)

Σε περίπτωση καταδίκης, ο οικονομικός φορέας έχει λάβει μέτρα που να αποδεικνύουν την αξιοπιστία του παρά την ύπαρξη σχετικού λόγου αποκλεισμού (“αυτοκάθαρση”);

Ναι / Όχι

Περιγράψτε τα μέτρα που λήφθηκαν

Εάν η σχετική τεκμηρίωση διατίθεται ηλεκτρονικά, αναφέρετε:

Ναι / Όχι

Διαδικτυακή Διεύθυνση

Επακριβή στοιχεία αναφοράς των εγγράφων

Αρχή ή Φορέας έκδοσης

Νομιμοποίηση εσόδων από παράνομες δραστηριότητες ή χρηματοδότηση της τρομοκρατίας

Έχει ο ίδιος ο οικονομικός φορέας ή οποιοδήποτε πρόσωπο το οποίο είναι μέλος του διοικητικού, διευθυντικού ή εποπτικού του οργάνου ή έχει εξουσία εκπροσώπησης, λήψης αποφάσεων ή ελέγχου σε αυτό καταδικαστεί με τελεσίδικη απόφαση για έναν από τους λόγους που παρατίθενται στο σχετικό θεσμικό πλαίσιο, η οποία έχει εκδοθεί πριν από πέντε έτη κατά το μέγιστο ή στην οποία έχει οριστεί απευθείας περίοδος αποκλεισμού που εξακολουθεί να ισχύει;

Απάντηση:

Ναι / Όχι

Ημερομηνία της καταδίκης

Λόγος(-οι)

Προσδιορίστε ποιος έχει καταδικαστεί

Εφόσον καθορίζεται απευθείας στην καταδικαστική απόφαση, διάρκεια της περιόδου αποκλεισμού και σχετικό(-ά) σημείο(-α)

Σε περίπτωση καταδίκης, ο οικονομικός φορέας έχει λάβει μέτρα που να αποδεικνύουν την αξιοπιστία του παρά την ύπαρξη σχετικού λόγου αποκλεισμού (“αυτοκάθαρση”);

Ναι / Όχι

Περιγράψτε τα μέτρα που λήφθηκαν

Εάν η σχετική τεκμηρίωση διατίθεται ηλεκτρονικά, αναφέρετε:

Ναι / Όχι

Διαδικτυακή Διεύθυνση

Επακριβή στοιχεία αναφοράς των εγγράφων

Αρχή ή Φορέας έκδοσης

Παιδική εργασία και άλλες μορφές εμπορίας ανθρώπων

Έχει ο ίδιος ο οικονομικός φορέας ή οποιοδήποτε πρόσωπο το οποίο είναι μέλος του διοικητικού, διευθυντικού ή εποπτικού του οργάνου ή έχει εξουσία εκπροσώπησης, λήψης αποφάσεων ή ελέγχου σε αυτό καταδικαστεί με τελεσίδικη απόφαση για έναν από τους λόγους που παρατίθενται στο σχετικό θεσμικό πλαίσιο, η οποία έχει εκδοθεί πριν από πέντε έτη κατά το μέγιστο ή στην οποία έχει οριστεί απευθείας περίοδος αποκλεισμού που εξακολουθεί να ισχύει;

Απάντηση:

Ναι / Όχι

Ημερομηνία της καταδίκης

Λόγος(-οι)

Προσδιορίστε ποιος έχει καταδικαστεί

Εφόσον καθορίζεται απευθείας στην καταδικαστική απόφαση, διάρκεια της περιόδου αποκλεισμού και σχετικό(-ά) σημείο(-α)

Σε περίπτωση καταδίκης, ο οικονομικός φορέας έχει λάβει μέτρα που να αποδεικνύουν την αξιοπιστία του παρά την ύπαρξη σχετικού λόγου αποκλεισμού (“αυτοκάθαρση”);

Ναι / Όχι

Περιγράψτε τα μέτρα που λήφθηκαν

Εάν η σχετική τεκμηρίωση διατίθεται ηλεκτρονικά, αναφέρετε:
Ναι / Όχι

Διαδικτυακή Διεύθυνση

Επακριβή στοιχεία αναφοράς των εγγράφων

Αρχή ή Φορέας έκδοσης

B: Λόγοι που σχετίζονται με την καταβολή φόρων ή εισφορών κοινωνικής ασφάλισης Καταβολή φόρων ή εισφορών κοινωνικής ασφάλισης:

Καταβολή φόρων

Ο οικονομικός φορέας έχει ανεκπλήρωτες υποχρεώσεις όσον αφορά την καταβολή φόρων, τόσο στη χώρα στην οποία είναι εγκατεστημένος όσο και στο κράτος μέλος της αναθέτουσας αρχής ή του αναθέτοντα φορέα, εάν είναι άλλο από τη χώρα εγκατάστασης;

Απάντηση:

Ναι / Όχι

Χώρα ή κράτος μέλος για το οποίο πρόκειται

Ενεχόμενο ποσό

Με άλλα μέσα; Διευκρινίστε:
Ναι / Όχι

Διευκρινίστε:

Ο οικονομικός φορέας έχει εκπληρώσει τις υποχρεώσεις του, είτε καταβάλλοντας τους φόρους ή τις εισφορές κοινωνικής ασφάλισης που οφείλει, συμπεριλαμβανομένων, κατά περίπτωση, των δεδουλευμένων τόκων ή των προστίμων, είτε υπαγόμενος σε δεσμευτικό διακανονισμό για την καταβολή τους;
Ναι / Όχι

Περιγράψτε τα μέτρα που λήφθηκαν

Η εν λόγω απόφαση είναι τελεσίδικη και δεσμευτική;
Ναι / Όχι

Σε περίπτωση καταδικαστικής απόφασης, εφόσον ορίζεται απευθείας σε αυτήν, η διάρκεια της περιόδου αποκλεισμού:

Εάν η σχετική τεκμηρίωση διατίθεται ηλεκτρονικά, αναφέρετε:
Ναι / Όχι

Διαδικτυακή Διεύθυνση

Επακριβή στοιχεία αναφοράς των εγγράφων

Αρχή ή Φορέας έκδοσης

Καταβολή εισφορών κοινωνικής ασφάλισης

Ο οικονομικός φορέας έχει ανεκπλήρωτες υποχρεώσεις όσον αφορά την καταβολή

εισφορών κοινωνικής ασφάλισης, τόσο στη χώρα στην οποία είναι εγκατεστημένος όσο και στο κράτος μέλος της αναθέτουσας αρχής ή του αναθέτοντα φορέα, εάν είναι άλλο από τη χώρα εγκατάστασης;

Απάντηση:

Ναι / Όχι

Χώρα ή κράτος μέλος για το οποίο πρόκειται

Ενεχόμενο ποσό

Με άλλα μέσα; Διευκρινίστε:

Ναι / Όχι

Διευκρινίστε:

Ο οικονομικός φορέας έχει εκπληρώσει τις υποχρεώσεις του, είτε καταβάλλοντας τους φόρους ή τις εισφορές κοινωνικής ασφάλισης που οφείλει, συμπεριλαμβανομένων, κατά περίπτωση, των δεδουλευμένων τόκων ή των προστίμων, είτε υπαγόμενος σε δεσμευτικό διακανονισμό για την καταβολή τους;
Ναι / Όχι

Περιγράψτε τα μέτρα που λήφθηκαν

Η εν λόγω απόφαση είναι τελεσίδικη και δεσμευτική;
Ναι / Όχι

Σε περίπτωση καταδικαστικής απόφασης, εφόσον ορίζεται απευθείας σε αυτήν, η διάρκεια της περιόδου αποκλεισμού:

Εάν η σχετική τεκμηρίωση διατίθεται ηλεκτρονικά, αναφέρετε:
Ναι / Όχι

Διαδικτυακή Διεύθυνση

Επακριβή στοιχεία αναφοράς των εγγράφων

Αρχή ή Φορέας έκδοσης

Γ: Λόγοι που σχετίζονται με αφερεγγυότητα, σύγκρουση συμφερόντων ή επαγγελματικό παράπτωμα

Πληροφορίες σχετικά με πιθανή αφερεγγυότητα, σύγκρουση συμφερόντων ή επαγγελματικό παράπτωμα

Αθέτηση των υποχρεώσεων στον τομέα του περιβαλλοντικού δικαίου

Ο οικονομικός φορέας έχει, εν γνώσει του, αθετήσει τις υποχρεώσεις του στους τομείς του περιβαλλοντικού δικαίου;

Απάντηση:

Ναι / Όχι

Περιγράψτε τα μέτρα που λήφθηκαν

Σε περίπτωση καταδικής, ο οικονομικός φορέας έχει λάβει μέτρα που να αποδεικνύουν την αξιοπιστία του παρά την ύπαρξη σχετικού λόγου αποκλεισμού (“αυτοκάθαρση”);

Ναι / Όχι

Περιγράψτε τα μέτρα που λήφθηκαν

Εάν η σχετική τεκμηρίωση διατίθεται ηλεκτρονικά, αναφέρετε:
Ναι / Όχι

Διαδικτυακή Διεύθυνση

Επακριβή στοιχεία αναφοράς των εγγράφων

Αρχή ή Φορέας έκδοσης

Αθέτηση των υποχρεώσεων στον τομέα του κοινωνικού δικαίου

Ο οικονομικός φορέας έχει, εν γνώσει του, αθετήσει τις υποχρεώσεις του στους τομείς του κοινωνικού δικαίου;

Απάντηση:

Ναι / Όχι

Περιγράψτε τα μέτρα που λήφθηκαν

Σε περίπτωση καταδίκης, ο οικονομικός φορέας έχει λάβει μέτρα που να αποδεικνύουν την αξιοπιστία του παρά την ύπαρξη σχετικού λόγου αποκλεισμού (“αυτοκάθαρση”);

Ναι / Όχι

Περιγράψτε τα μέτρα που λήφθηκαν

Εάν η σχετική τεκμηρίωση διατίθεται ηλεκτρονικά, αναφέρετε:
Ναι / Όχι

Διαδικτυακή Διεύθυνση

Επακριβή στοιχεία αναφοράς των εγγράφων

Αρχή ή Φορέας έκδοσης

Αθέτηση των υποχρεώσεων στον τομέα του εργατικού δικαίου

Ο οικονομικός φορέας έχει, εν γνώσει του, αθετήσει τις υποχρεώσεις του στους τομείς του εργατικού δικαίου;

Απάντηση:

Ναι / Όχι

Περιγράψτε τα μέτρα που λήφθηκαν

Σε περίπτωση καταδίκης, ο οικονομικός φορέας έχει λάβει μέτρα που να αποδεικνύουν την αξιοπιστία του παρά την ύπαρξη σχετικού λόγου αποκλεισμού (“αυτοκάθαρση”);

Ναι / Όχι

Περιγράψτε τα μέτρα που λήφθηκαν

Εάν η σχετική τεκμηρίωση διατίθεται ηλεκτρονικά, αναφέρετε:
Ναι / Όχι

Διαδικτυακή Διεύθυνση

Επακριβή στοιχεία αναφοράς των εγγράφων

Αρχή ή Φορέας έκδοσης

Πτώχευση

Ο οικονομικός φορέας τελεί υπό πτώχευση;
Απάντηση:

Ναι / Όχι

Παρακαλώ αναφέρετε λεπτομερείς πληροφορίες

Διευκρινίστε τους λόγους για τους οποίους, ωστόσο, μπορείτε να

εκτελέσετε τη σύμβαση. Οι πληροφορίες αυτές δεν είναι απαραίτητο να παρασχεθούν εάν ο αποκλεισμός των οικονομικών φορέων στην παρούσα περίπτωση έχει καταστεί υποχρεωτικός βάσει του εφαρμοστέου εθνικού δικαίου χωρίς δυνατότητα παρέκκλισης όταν ο οικονομικός φορέας είναι, ωστόσο, σε θέση να εκτελέσει τη σύμβαση.

Εάν η σχετική τεκμηρίωση διατίθεται ηλεκτρονικά, αναφέρετε:
Ναι / Όχι

Διαδικτυακή Διεύθυνση

Επακριβή στοιχεία αναφοράς των εγγράφων

Αρχή ή Φορέας έκδοσης

Διαδικασία εξυγίανσης ή ειδικής εκκαθάρισης

Έχει υπαχθεί ο οικονομικός φορέας σε διαδικασία εξυγίανσης ή ειδικής εκκαθάρισης;
Απάντηση:

Ναι / Όχι

Παρακαλώ αναφέρετε λεπτομερείς πληροφορίες

Διευκρινίστε τους λόγους για τους οποίους, ωστόσο, μπορείτε να εκτελέσετε τη σύμβαση. Οι πληροφορίες αυτές δεν είναι απαραίτητο να παρασχεθούν εάν ο αποκλεισμός των οικονομικών φορέων στην παρούσα περίπτωση έχει καταστεί υποχρεωτικός βάσει του εφαρμοστέου εθνικού δικαίου χωρίς δυνατότητα παρέκκλισης όταν ο οικονομικός φορέας είναι, ωστόσο, σε θέση να εκτελέσει τη σύμβαση.

Εάν η σχετική τεκμηρίωση διατίθεται ηλεκτρονικά, αναφέρετε:
Ναι / Όχι

Διαδικτυακή Διεύθυνση

Επακριβή στοιχεία αναφοράς των εγγράφων

Αρχή ή Φορέας έκδοσης

Διαδικασία πτωχευτικού συμβιβασμού

Έχει υπαχθεί ο οικονομικός φορέας σε διαδικασία πτωχευτικού συμβιβασμού;

Απάντηση:

Ναι / Όχι

Παρακαλώ αναφέρετε λεπτομερείς πληροφορίες

Διευκρινίστε τους λόγους για τους οποίους, ωστόσο, μπορείτε να εκτελέσετε τη σύμβαση. Οι πληροφορίες αυτές δεν είναι απαραίτητο να παρασχεθούν εάν ο αποκλεισμός των οικονομικών φορέων στην παρούσα περίπτωση έχει καταστεί υποχρεωτικός βάσει του

εφαρμοστέου εθνικού δικαίου χωρίς δυνατότητα παρέκκλισης όταν ο οικονομικός φορέας είναι, ωστόσο, σε θέση να εκτελέσει τη σύμβαση.

Εάν η σχετική τεκμηρίωση διατίθεται ηλεκτρονικά, αναφέρετε:
Ναι / Όχι

Διαδικτυακή Διεύθυνση

Επακριβή στοιχεία αναφοράς των εγγράφων

Αρχή ή Φορέας έκδοσης

Ανάλογη κατάσταση προβλεπόμενη σε εθνικές νομοθετικές και κανονιστικές διατάξεις
Βρίσκεται ο οικονομικός φορέας σε οποιαδήποτε ανάλογη κατάσταση προκύπτουσα από παρόμοια διαδικασία προβλεπόμενη σε εθνικές νομοθετικές και κανονιστικές διατάξεις;

Απάντηση:

Ναι / Όχι

Παρακαλώ αναφέρετε λεπτομερείς πληροφορίες

Διευκρινίστε τους λόγους για τους οποίους, ωστόσο, μπορείτε να εκτελέσετε τη σύμβαση. Οι πληροφορίες αυτές δεν είναι απαραίτητο να παρασχεθούν εάν ο αποκλεισμός των οικονομικών φορέων στην παρούσα περίπτωση έχει καταστεί υποχρεωτικός βάσει του εφαρμοστέου εθνικού δικαίου χωρίς δυνατότητα παρέκκλισης όταν ο οικονομικός φορέας είναι, ωστόσο, σε θέση να εκτελέσει τη σύμβαση.

Εάν η σχετική τεκμηρίωση διατίθεται ηλεκτρονικά, αναφέρετε:
Ναι / Όχι

Διαδικτυακή Διεύθυνση

Επακριβή στοιχεία αναφοράς των εγγράφων

Αρχή ή Φορέας έκδοσης

Υπό αναγκαστική διαχείριση από εκκαθαριστή ή από το δικαστήριο

Τελεί ο οικονομικός φορέας υπό αναγκαστική διαχείριση από εκκαθαριστή ή από το δικαστήριο;

Απάντηση:

Ναι / Όχι

Παρακαλώ αναφέρετε λεπτομερείς πληροφορίες

Διευκρινίστε τους λόγους για τους οποίους, ωστόσο, μπορείτε να εκτελέσετε τη σύμβαση. Οι πληροφορίες αυτές δεν είναι απαραίτητο να παρασχεθούν εάν ο αποκλεισμός των οικονομικών φορέων στην παρούσα περίπτωση έχει καταστεί υποχρεωτικός βάσει του εφαρμοστέου εθνικού δικαίου χωρίς δυνατότητα παρέκκλισης όταν ο οικονομικός φορέας είναι, ωστόσο, σε θέση να εκτελέσει τη σύμβαση.

Εάν η σχετική τεκμηρίωση διατίθεται ηλεκτρονικά, αναφέρετε:
Ναι / Όχι

Διαδικτυακή Διεύθυνση

Επακριβή στοιχεία αναφοράς των εγγράφων

Αρχή ή Φορέας έκδοσης

Αναστολή επιχειρηματικών δραστηριοτήτων

Έχουν ανασταλεί οι επιχειρηματικές δραστηριότητες του οικονομικού φορέα;

Απάντηση:

Ναι / Όχι

Παρακαλώ αναφέρετε λεπτομερείς πληροφορίες

Διευκρινίστε τους λόγους για τους οποίους, ωστόσο, μπορείτε να εκτελέσετε τη σύμβαση. Οι πληροφορίες αυτές δεν είναι απαραίτητο να παρασχεθούν εάν ο αποκλεισμός των οικονομικών φορέων στην παρούσα περίπτωση έχει καταστεί υποχρεωτικός βάσει του εφαρμοστέου εθνικού δικαίου χωρίς δυνατότητα παρέκκλισης όταν ο οικονομικός φορέας είναι, ωστόσο, σε θέση να εκτελέσει τη σύμβαση.

Εάν η σχετική τεκμηρίωση διατίθεται ηλεκτρονικά, αναφέρετε:

Ναι / Όχι

Διαδικτυακή Διεύθυνση

Επακριβή στοιχεία αναφοράς των εγγράφων

Αρχή ή Φορέας έκδοσης

Ένοχος σοβαρού επαγγελματικού παραπτώματος

Έχει διαπράξει ο οικονομικός φορέας σοβαρό επαγγελματικό παράπτωμα;

Απάντηση:

Ναι / Όχι

Παρακαλώ αναφέρετε λεπτομερείς πληροφορίες

Σε περίπτωση καταδίκης, ο οικονομικός φορέας έχει λάβει μέτρα που να αποδεικνύουν την αξιοπιστία του παρά την ύπαρξη σχετικού λόγου αποκλεισμού (“αυτοκάθαρση”);

Ναι / Όχι

Περιγράψτε τα μέτρα που λήφθηκαν

Εάν η σχετική τεκμηρίωση διατίθεται ηλεκτρονικά, αναφέρετε:

Ναι / Όχι

Διαδικτυακή Διεύθυνση

Επακριβή στοιχεία αναφοράς των εγγράφων

Αρχή ή Φορέας έκδοσης

Μέρος IV: Κριτήρια επιλογής

A: Καταλληλότητα

Ο οικονομικός φορέας πρέπει να παράσχει πληροφορίες μόνον όταν τα σχετικά κριτήρια επιλογής έχουν προσδιοριστεί από την αναθέτουσα αρχή ή τον αναθέτοντα φορέα στη σχετική προκήρυξη/γνωστοποίηση ή στα έγγραφα της διαδικασίας σύναψης σύμβασης που αναφέρονται στην προκήρυξη /γνωστοποίηση.

Εγγραφή στο σχετικό επαγγελματικό μητρώο

Ο οικονομικός φορέας είναι εγγεγραμμένος στα σχετικά επαγγελματικά μητρώα που τηρούνται στο κράτος μέλος εγκατάστασής του, όπως περιγράφεται στο παράρτημα XI της οδηγίας 2014/24/ΕΕ· οι οικονομικοί φορείς από ορισμένα κράτη μέλη μπορεί να οφείλουν να συμμορφώνονται με άλλες απαιτήσεις που καθορίζονται στο παράρτημα αυτό.

Απάντηση:

Ναι / Όχι

Εάν η σχετική τεκμηρίωση διατίθεται ηλεκτρονικά, αναφέρετε:
Ναι / Όχι

Διαδικτυακή Διεύθυνση

Επακριβή στοιχεία αναφοράς των εγγράφων

Αρχή ή Φορέας έκδοσης

Εγγραφή στο σχετικό εμπορικό μητρώο

Ο οικονομικός φορέας είναι εγγεγραμμένος στα σχετικά εμπορικά μητρώα που τηρούνται στο κράτος μέλος εγκατάστασής του, όπως περιγράφεται στο παράρτημα XI της οδηγίας 2014/24/ΕΕ· οι οικονομικοί φορείς από ορισμένα κράτη μέλη μπορεί να οφείλουν να συμμορφώνονται με άλλες απαιτήσεις που καθορίζονται στο παράρτημα αυτό.

Απάντηση:

Ναι / Όχι

Εάν η σχετική τεκμηρίωση διατίθεται ηλεκτρονικά, αναφέρετε:
Ναι / Όχι

Διαδικτυακή Διεύθυνση

Επακριβή στοιχεία αναφοράς των εγγράφων

Αρχή ή Φορέας έκδοσης

Γ: Τεχνική και επαγγελματική ικανότητα

Ο οικονομικός φορέας πρέπει να παράσχει πληροφορίες μόνον όταν τα σχετικά κριτήρια επιλογής έχουν προσδιοριστεί από την αναθέτουσα αρχή ή τον αναθέτοντα φορέα στη σχετική προκήρυξη/γνωστοποίηση ή στα έγγραφα της διαδικασίας σύναψης σύμβασης που αναφέρονται στην προκήρυξη /γνωστοποίηση.

Ποσοστό υπεργολαβίας

Ο οικονομικός φορέας προτίθεται, ενδεχομένως, να αναθέσει σε τρίτους υπό μορφή υπεργολαβίας το ακόλουθο μέρος (δηλαδή ποσοστό) της σύμβασης. Επισημαίνεται ότι εάν ο οικονομικός φορέας έχει αποφασίσει να αναθέσει μέρος της σύμβασης σε τρίτους υπό μορφή υπεργολαβίας και στηρίζεται στις ικανότητες του υπεργολάβου για την εκτέλεση του εν λόγω μέρους, τότε θα πρέπει να συμπληρωθεί χωριστό ΕΕΕΣ για τους σχετικούς υπεργολάβους, βλέπε μέρος II, ενότητα Γ ανωτέρω.

Προσδιορίστε

Εάν η σχετική τεκμηρίωση διατίθεται ηλεκτρονικά, αναφέρετε:
Ναι / Όχι

Διαδικτυακή Διεύθυνση

Επακριβή στοιχεία αναφοράς των εγγράφων

Αρχή ή Φορέας έκδοσης

Για τις συμβάσεις προμηθειών: πιστοποιητικά από επίσημα ινστιτούτα ή επίσημες υπηρεσίες ελέγχου της ποιότητας

Για δημόσιες συμβάσεις προμηθειών: Μπορεί ο οικονομικός φορέας να προσκομίσει τα απαιτούμενα πιστοποιητικά που έχουν εκδοθεί από επίσημα ινστιτούτα ή επίσημες υπηρεσίες ελέγχου της ποιότητας, αναγνωρισμένων ικανοτήτων, με τα οποία βεβαιώνεται η καταλληλότητα των προϊόντων, επαληθευόμενη με παραπομπές στις τεχνικές προδιαγραφές ή σε πρότυπα, και τα οποία ορίζονται στη σχετική προκήρυξη/γνωστοποίηση ή στα έγγραφα της διαδικασίας σύναψης σύμβασης; Εάν όχι, εξηγήστε τους λόγους και αναφέρετε ποια άλλα αποδεικτικά μέσα μπορούν να προσκομιστούν:

Απάντηση:

Ναι / Όχι

εξηγήστε τους λόγους και διευκρινίστε ποια άλλα αποδεικτικά μέσα μπορούν να προσκομιστούν όσον αφορά το σύστημα διασφάλισης ποιότητας:

Εάν η σχετική τεκμηρίωση διατίθεται ηλεκτρονικά, αναφέρετε:
Ναι / Όχι

Διαδικτυακή Διεύθυνση

Επακριβή στοιχεία αναφοράς των εγγράφων

Αρχή ή Φορέας έκδοσης

Δ: Συστήματα διασφάλισης ποιότητας και πρότυπα περιβαλλοντικής διαχείρισης

Ο οικονομικός φορέας πρέπει να παράσχει πληροφορίες μόνον όταν τα συστήματα διασφάλισης ποιότητας και/ή τα πρότυπα περιβαλλοντικής διαχείρισης έχουν ζητηθεί από την αναθέτουσα αρχή ή τον αναθέτοντα φορέα στη σχετική προκήρυξη/γνωστοποίηση ή στα έγγραφα τη διαδικασίας σύναψης σύμβασης που αναφέρονται στην προκήρυξη/γνωστοποίηση. Πιστοποιητικά από ανεξάρτητους οργανισμούς σχετικά με πρότυπα διασφάλισης ποιότητας

Θα είναι σε θέση ο οικονομικός φορέας να προσκομίσει πιστοποιητικά που έχουν εκδοθεί από ανεξάρτητους οργανισμούς που βεβαιώνουν ότι ο οικονομικός φορέας συμμορφώνεται με τα απαιτούμενα πρότυπα διασφάλισης ποιότητας, συμπεριλαμβανομένης της προσβασιμότητας για άτομα με ειδικές ανάγκες;

Απάντηση:

Ναι / Όχι

εξηγήστε τους λόγους και διευκρινίστε ποια άλλα αποδεικτικά μέσα μπορούν να προσκομιστούν όσον αφορά το σύστημα διασφάλισης ποιότητας:

Εάν η σχετική τεκμηρίωση διατίθεται ηλεκτρονικά, αναφέρετε:
Ναι / Όχι

Διαδικτυακή Διεύθυνση

Επακριβή στοιχεία αναφοράς των εγγράφων

Αρχή ή Φορέας έκδοσης

Πιστοποιητικά από ανεξάρτητους οργανισμούς σχετικά με συστήματα ή πρότυπα περιβαλλοντικής διαχείρισης

Θα είναι σε θέση ο οικονομικός φορέας να προσκομίσει πιστοποιητικά που έχουν εκδοθεί από ανεξάρτητους οργανισμούς που βεβαιώνουν ότι ο οικονομικός φορέας συμμορφώνεται με τα απαιτούμενα συστήματα ή πρότυπα περιβαλλοντικής διαχείρισης;

Απάντηση:

Ναι / Όχι

εξηγήστε τους λόγους και διευκρινίστε ποια άλλα αποδεικτικά μέσα μπορούν να προσκομιστούν όσον αφορά τα συστήματα ή πρότυπα περιβαλλοντικής διαχείρισης:

Εάν η σχετική τεκμηρίωση διατίθεται ηλεκτρονικά, αναφέρετε:
Ναι / Όχι

Διαδικτυακή Διεύθυνση

Επακριβή στοιχεία αναφοράς των εγγράφων

Αρχή ή Φορέας έκδοσης

Μέρος VI: Τελικές δηλώσεις

Ο κάτωθι υπογεγραμμένος, δηλώνω επισήμως ότι τα στοιχεία που έχω αναφέρει σύμφωνα με τα μέρη II έως V ανωτέρω είναι ακριβή και ορθά και ότι έχω πλήρη επίγνωση των συνεπειών σε περίπτωση σοβαρών ψευδών δηλώσεων.

Ο κάτωθι υπογεγραμμένος, δηλώνω επισήμως ότι είμαι σε θέση, κατόπιν αιτήματος και χωρίς καθυστέρηση, να προσκομίσω τα πιστοποιητικά και τις λοιπές μορφές αποδεικτικών εγγράφων που αναφέρονται, εκτός εάν:

α) Η αναθέτουσα αρχή ή ο αναθέτων φορέας έχει τη δυνατότητα να λάβει τα σχετικά δικαιολογητικά απευθείας με πρόσβαση σε εθνική βάση δεδομένων σε οποιοδήποτε κράτος μέλος αυτή διατίθεται δωρεάν [υπό την προϋπόθεση ότι ο οικονομικός φορέας έχει παράσχει τις απαραίτητες πληροφορίες (διαδικτυακή διεύθυνση, αρχή ή φορέα έκδοσης, επακριβή στοιχεία αναφοράς των εγγράφων) που παρέχουν τη δυνατότητα στην αναθέτουσα αρχή ή στον αναθέτοντα φορέα να το πράξει] ή

β) Από τις 18 Οκτωβρίου 2018 το αργότερο (ανάλογα με την εθνική εφαρμογή του

άρθρου 59 παράγραφος 5 δεύτερο εδάφιο της οδηγίας 2014/24/ΕΕ), η αναθέτουσα αρχή ή ο αναθέτων φορέας έχουν ήδη στην κατοχή τους τα σχετικά έγγραφα.

Ο κάτωθι υπογεγραμμένος δίδω επισήμως τη συγκατάθεσή μου στην αναθέτουσα αρχή ή

τον αναθέτοντα φορέα, όπως καθορίζεται στο Μέρος I, ενότητα Α, προκειμένου να αποκτήσει πρόσβαση σε δικαιολογητικά των πληροφοριών που έχουν υποβληθεί στο Μέρος III και το Μέρος IV του παρόντος Ευρωπαϊκού Ενιαίου Εγγράφου Σύμβασης για τους σκοπούς της διαδικασίας σύναψης σύμβασης, όπως καθορίζεται στο Μέρος I.

Ημερομηνία, τόπος και, όπου ζητείται ή απαιτείται, υπογραφή(-ές): Ημερομηνία

Τόπος

Υπογραφή

ΠΑΡΑΡΤΗΜΑ V– ΥΠΟΔΕΙΓΜΑΤΑ ΕΓΓΥΗΤΙΚΩΝ ΕΠΙΣΤΟΛΩΝ (Συμμετοχής & Καλής Εκτέλεσης)**ΥΠΟΔΕΙΓΜΑ ΕΓΓΥΗΤΙΚΗΣ ΕΠΙΣΤΟΛΗΣ ΣΥΜΜΕΤΟΧΗΣ**

Εκδότης (Πλήρης επωνυμία Πιστωτικού Ιδρύματος)
 Ημερομηνία έκδοσης:

Προς: **ΔΗΜΟ ΣΗΤΕΙΑΣ ΝΟΜΟΥ ΛΑΣΙΘΙΟΥ**
 Διεύθυνση Αναθέτουσας Αρχής: **Π. Βαρθολομαίου 9 , Τ.Κ. 72300, Σητεία**

Εγγύηση με αριθμό ποσού ευρώ.
 Έχουμε την τιμή να σας γνωρίσουμε ότι εγγυόμαστε με την παρούσα επιστολή ανέκκλητα και ανεπιφύλακτα παραιτούμενοι του δικαιώματος της διαιρέσεως και διζήσεως

ποσού ευρώ υπέρ του:

(i) [σε περίπτωση φυσικού προσώπου]: (ονοματεπώνυμο, πατρώνυμο), ΑΦΜ: (διεύθυνση), ή

(ii) [σε περίπτωση νομικού προσώπου]: (πλήρη επωνυμία), ΑΦΜ: (διεύθυνση)

(iii) [σε περίπτωση ένωσης ή κοινοπραξίας:] των φυσικών / νομικών προσώπων
 α) (πλήρη επωνυμία), ΑΦΜ: (διεύθυνση)

.....
 β) (πλήρη επωνυμία), ΑΦΜ: (διεύθυνση)

.....
 γ) (πλήρη επωνυμία), ΑΦΜ: (διεύθυνση)

.....
 ατομικά και για κάθε μία από αυτές και ως αλληλέγγυα και εις ολόκληρο υπόχρεων μεταξύ τους, εκ της ιδιότητας τους ως μελών της ένωσης ή κοινοπραξίας, για τη συμμετοχή του/της/τους, σύμφωνα με την **10304/18-12-2020 Διακήρυξη** του Δήμου Σητείας για την ανάδειξη αναδόχου για την ανάθεση της σύμβασης: **ΠΡΟΜΗΘΕΙΑ ΕΞΟΠΛΙΣΜΟΥ ΠΟΛΥΚΕΝΤΡΟΥ ΣΗΤΕΙΑΣ** εκτιμώμενης αξίας **174.240,01 €** συμπεριλαμβανομένου ΦΠΑ , με καταληκτική ημερομηνία υποβολής προσφορών την **15/01/2021**.

Η παρούσα εγγύηση καλύπτει μόνο τις από τη συμμετοχή στην ανωτέρω απορρέουσες υποχρεώσεις του/της (υπέρ ου η εγγύηση) καθ' όλο τον χρόνο ισχύος της.

Το παραπάνω ποσό τηρείται στη διάθεσή σας και θα καταβληθεί ολικά ή μερικά χωρίς καμία από μέρους μας αντίρρηση, αμφισβήτηση ή ένσταση και χωρίς να ερευνηθεί το βάσιμο ή μη της απαίτησής σας μέσα σε πέντε (5) ημέρες από την απλή έγγραφη ειδοποίησή σας.

Η παρούσα ισχύει τουλάχιστον μέχρι και την **22.08.2021**.

Σε περίπτωση κατάπτωσης της εγγύησης, το ποσό της κατάπτωσης υπόκειται στο εκάστοτε ισχύον πάγιο τέλος χαρτοσήμου.

Αποδεχόμαστε να παρατείνουμε την ισχύ της εγγύησης ύστερα από έγγραφο της Υπηρεσίας σας, στο οποίο επισυνάπτεται η συναίνεση του υπέρ ου για την παράταση της προσφοράς, σύμφωνα με τα άρθρα 2.2.2.1 και 2.4.5 της διακήρυξης με την προϋπόθεση ότι το σχετικό αίτημά σας θα μας υποβληθεί πριν από την ημερομηνία λήξης της.

Βεβαιώνουμε υπεύθυνα ότι το ποσό των εγγυητικών επιστολών που έχουν δοθεί, συνυπολογίζοντας και το ποσό της παρούσας, δεν υπερβαίνει το όριο των εγγυήσεων που έχουμε το δικαίωμα να εκδίδουμε.

(Εξουσιοδοτημένη Υπογραφή)

ΥΠΟΔΕΙΓΜΑ ΕΓΓΥΗΤΙΚΗΣ ΕΠΙΣΤΟΛΗΣ ΚΑΛΗΣ ΕΚΤΕΛΕΣΗΣ

Εκδότης (Πλήρης επωνυμία Πιστωτικού Ιδρύματος)
 Ημερομηνία έκδοσης

Προς: **ΔΗΜΟ ΣΗΤΕΙΑΣ ΝΟΜΟΥ ΛΑΣΙΘΙΟΥ**

Διεύθυνση Αναθέτουσας Αρχής: **Π. Βαρθολομαίου 9 , Τ.Κ. 72300, Σητεία**

Εγγύηση με αριθμό ποσού ευρώ

Έχουμε την τιμή να σας γνωρίσουμε ότι εγγυόμαστε με την παρούσα επιστολή ανέκκλητα και ανεπιφύλακτα παραιτούμενοι του δικαιώματος της διαιρέσεως και διζήσεως μέχρι του ποσού των ευρώ.....

υπέρ του:

(i) [σε περίπτωση φυσικού προσώπου]: (ονοματεπώνυμο, πατρώνυμο), ΑΦΜ: (διεύθυνση), ή

(ii) [σε περίπτωση νομικού προσώπου]: (πλήρη επωνυμία), ΑΦΜ: (διεύθυνση) ή

(iii) [σε περίπτωση ένωσης φυσικών / νομικών προσώπων

α) (πλήρη επωνυμία), ΑΦΜ: (διεύθυνση)

β) (πλήρη επωνυμία), ΑΦΜ: (διεύθυνση)

γ) (πλήρη επωνυμία), ΑΦΜ: (διεύθυνση) (συμπληρώνεται με όλα τα μέλη της ένωσης)

ατομικά και για κάθε μία από αυτές και ως αλληλέγγυα και εις ολόκληρο υπόχρεων μεταξύ τους, εκ της ιδιότητάς τους ως μελών της ένωσης ή κοινοπραξίας,

για την καλή εκτέλεση της **ΠΡΟΜΗΘΕΙΑΣ ΕΞΟΠΛΙΣΜΟΥ ΠΟΛΥΚΕΝΤΡΟΥ ΣΗΤΕΙΑΣ**

, συμβατικής αξίας ευρώ σύμφωνα με την 10304/18.12.2020 Διακήρυξη του Δήμου Σητείας.

Το παραπάνω ποσό τηρείται στη διάθεσή σας και θα καταβληθεί ολικά ή μερικά χωρίς καμία από μέρους μας αντίρρηση, αμφισβήτηση ή ένσταση και χωρίς να ερευνηθεί το βάσιμο ή μη της απαίτησής σας μέσα σε πέντε (5) ημέρες από την απλή έγγραφη ειδοποίησή σας.

Η παρούσα ισχύει μέχρι και την επιστροφή της.

Σε περίπτωση κατάπτωσης της εγγύησης, το ποσό της κατάπτωσης υπόκειται στο εκάστοτε ισχύον πάγιο τέλος χαρτοσήμου.

Βεβαιώνουμε υπεύθυνα ότι το ποσό των εγγυητικών επιστολών που έχουν δοθεί,

συνυπολογίζοντας και το ποσό της παρούσας, δεν υπερβαίνει το όριο των εγγυήσεων που έχουμε το δικαίωμα να εκδίδουμε.

(Εξουσιοδοτημένη Υπογραφή)